盛京時報

陰曆丙子五月廿七日
昭和十一年七月十五日
西曆一千九百卅六年

論說 理財芻議

國賴財以相運用。如人賴血以資生活。血盛則人强。血衰則人枯。血竭則人亡。國之資財。亦猶是也。故我滿洲當立國之初。亟亟於統一貨幣。使全國之血脈流通。繼復實行滙兌管理制。以防止資金之流出。蓋不如是。一則如血毒瘀蔽。無以使之循環周轉。一則如潰瘍不斂。無以塞其漏卮。此善理財之官。所以爲國家所重。而其大法。簡單言之。亦惟曰開源節流而已。雖古今中外。豈有他哉。

夫防止資金之流出。無非爲國家長保富也。富源既保。而復從事於生產事業。則生生不已。斯財不可勝用矣。縱人民豪華奢侈。日事浪費。其資金出於此而入於彼。所謂楚弓楚得。於國力不損毫末。一旦流出國外。其數即甚微。但涓涓不塞。將成江河。宜乎政府對於資金之逃避。高築障壁。防遏不已。矚觀世界各國。亦無不皆然。就令以商立國。其輸出入亦必以保持平衡爲原則。每年入超之國。鮮有不貧弱者。因資金之流出故也。高障稅壁。以防止外貨之傾銷。亦是防遏資金之一端。然滿洲國成立以來。外貨之輸入。除友邦而外。幾同絕跡。是項資金之流出。似可無虞。間有締約通商者。無異物物交換。於資金上決不至發生影響者焉。

第滿洲各機關之官吏。與夫各界人民。客籍多而土著少。雖眷屬亦在滿洲國。而與老家不能斷絕關係。往往須以其資財相贍養者。此爲不必諱言之事實。而亦無所用其諱言。管理滙兌以後。凡有正當理由之滙兌。自不能全行制止。而大多數資金之流出。當然絕跡。不可謂非防止資金上收相當之成功。加以外商相繼倒閉。客籍官吏。稀次退職。而入國之勞動者。又有限制。縱不能謂爲絕對的防止資金之流出。而於資金之流出。亦多少有防止關係。則今後以國內之資金。營國內之諸般事業。不僅可保國富。而國富且將蒸蒸日上。異日爲東亞黃金夜鳴之國。未可知也。

惟是資金之流出。固當防止。而吸集游資。亦爲理財者所不可少之一種辦法。年來官吏已實行郵政儲金矣。但此項儲金。利率甚微。又無特別獎勵辦法。在官吏方面。尚不免有感相當痛苦者。而官吏以外之游資。嚮肯以低利相儲蓄。國內銀行。又盛行低利主義。有少數之資金者。以爲向銀行存取費時。而所得之利又少。即有餘資。亦任其置之。否則隨手用去。未始非資金上之一種損失。故吾以爲防止資金之流出。當與吸收資金並行。國家既有穩固之財政。不吸集游資。則資金散漫。仍無以充實國力。而吸集游資之辦法。莫如令銀行施行零存整取整存零取之儲蓄。蓋人莫不爲後來計。爲子女計。苟有餘資。得此確實保障。利率優厚之寄放處所。無待勸誘而人人樂儲。在舊政權時代。中交兩行曾行之而明效大驗者。滿洲之國家與地方銀行。竟無一行之。未免可惜。

若夫務財用而日從事於聚斂。層層收刮。處處捐稅。搾肥而噬。竭澤而漁。結果則民怨沸騰。同歸於盡。舊政權之措施。其往事也。滿洲國能反其道而行之。使全身之血脈流通。又無潰瘍失血之病。以消耗其精液。强壯健康。乃其必然之收穫。是以謂藏富於國。不如藏富於民。防止資金之流出。與夫吸收游資。皆是藏富於民之整個計劃。緣人之四體百骸。血液流行無間。其身心有不愉快者。未之有也。一方面既爲消極的防其流出。一方面又積極的從事於吸收。於國於民。實兩利之。芻蕘之言。未審理財者以爲何如。

日蝕觀測之華隊 李氏返青談
因天降大雨竟歸失敗

青島訊云、中央研究院天文研究所、爲研究日蝕形狀、並爲參觀各國觀測日蝕之儀器起見、分派陳遵嬀、余青松等赴日本北海道、李珩（青島觀象台）張鈺哲赴伯力、觀測六月十九日之日全蝕、李張兩氏等昨已返青、記者特訪晤、據談此次赴俄 因遇雨大失所望、但藉機得以參觀各國對於觀測設備之種種、獲益良多、茲誌其談話如次

余等因奉中國日蝕觀測委員會委託、赴俄國濱海省之伯力、觀測六月十九日之日全食、（同時尚有一隊赴日本北海道）、此事之決定、在四月二十一日、故余等籌備與旅行爲期不及兩月、一切行動皆感匆遽、隊員人數過少、故觀測項目不能不大事減裁、余等預定之工作、計有日冕日珥之攝影、全食時天空明度之研究、與接觸問題、（即求月影與日面四次相切之時刻、而比較理論與觀測之値、以訂正月之黃道徑度、並拍照日全食之電影、余等所用儀器、舉其著者、計有青島觀象台之三百二十耗對徑之折光天文鏡天文鏡、與經緯儀攝影器等、大小達十餘箱、余等于五月三十一日由上海出發、因適無逕赴海參崴之船開駛、故繞道日本、由神戶轉敦賀、經朝鮮而達海參崴、更由崴埠換車達目的地 時爲六月十二日、距全食期僅有一週、故余等一到即加緊工作、夜以繼日、無須臾休暇、日食前二日、已將諸事預備妥當、且攝有恒星照片數張、以核驗吾等裝置儀器之方法、實係正確無訛、預料屆時當有成績表現、不料自十七日後伯力適在低氣壓支配之下、十九日晨天忽放晴、余等滿懷希望加倍努力、食甚之際、在伯力之地方時爲午後四時七分、自午後二時許突陰雲四圍整個日食、全爲重重雨雲所蔽、但見食甚之前月影由西襲來、西方山色先變昏黑、旋所在地漆黑如夜、而西方則漸露曙光、景色極美、未幾暴風驟至、大雨傾盆、雷鳴電閃、天地震恐、吾人於此大煞風景之空氣裡、急忙收拾儀器、衣履盡濕、希望全消、造化弄人、有如是者、余等預定之計劃、因是多無從着手進行、萬里徒涉、千金虛擲、余等之惆悵、可想而知、尚幸歸國途中、得聞中國赴日一隊、得遇良好天氣、獲得良好的成績、且博得外人贊揚、據國際天文協會日蝕委員會委會長麥琪爾教授事前估計、此次日食區天氣、晴朗之機遇約有五成、中國派遣二隊一成一敗、余等又以出國使命、係調査他國觀測隊之組織、茲謹將見聞所及、略述於後、因全食經過區域在俄日兩國境內、故該二國對於此事特別注意、四年前即收集各預擬觀測地點之氣象報告在西伯利亞全境之觀測隊、爲數計有六十、俄即佔去二十八隊之多、蘇維埃政府爲此項科學研究費去二百萬盧布、一半用於儀器設備、一半即充各隊費用、與招待外賓之資、蘇聯政府對於科學研究之獎勵、由此可以想見、因憶民國三十年九月二十一日將有日全食見於中國長江流域、屆期各國科學團體必將派隊來華觀測、我國身居地主、義難袖手旁觀、參加觀測歡迎招待、殆爲必要之事、中國日蝕觀測委員會、即因此而成立、該會爲民國三十年日蝕觀測之預習計、早決定派隊觀測此次之日蝕、惟因茲事體大、費用甚巨、特向各庚款團體及行政院請求資助、不幸均未成功、此次派遣二隊所需之三千餘元、乃由參加該會之學術機關協助、吾見於蘇聯政府此次費用之巨、相信將來中國政府尚不致如過去之吝惜、此項科學研究費、而讓他國專美於前也、以上所陳、僅係一簡短之譚述、余等之詳細報告、業已擬就、寄交中國日食觀測委員會、將與赴日本隊之報告同時在最近之『宇宙』（中國天文委會月刊）中發表讀者欲知其詳、請就該刊物中閱之、

乘安全傘上飛

斯伏的羅 夫斯克訊云、安全傘家科森哥於七百公尺高度自一飛機跳下後突被上升風流吹至一、一〇〇公尺之高度、上升風流使科氏在空中停留二十一分鐘之久、其降落地點距張傘地十公里、

壽命問題（六）

凡哺乳動物、其體重增加二倍、雖大約消費同量之『耶涅魯基』、然其生長速度則極不同、生後至體重二倍所需之日數、兎六日、貓及犬九日、牛四十七日、馬六十日、人一百八十日其遲速大相逕庭、

今以爲生長動物每日每單位體重所消費之『耶涅魯基』量爲生長完成之日數、於各種哺乳動物、

e×n＝定數

成立上記之代數式、約言之、各種動物、對同一體重、需用量一定『耶涅魯基』之消費、始能完成其生長、

而小動物、其新陳代謝較爲旺盛、對同一體重所消費之『耶涅魯基』量爲多、故e大而n小、於短期可生長、大動物其新陳代謝不盛、故e小而n大其生長甚遲緩、

魯布涅爾氏謂以上之關係、不惟符合於生長期、而又適合於生長期告終以至生命之最終期、即各種哺乳動物、由生長告終、平均消費一九一六、〇〇『加路里』之『耶涅魯基』之後、而生命告終、

是故於馬三十年、牛二十六年、犬九年、貓八年、此等年數之外、更加生長長期、即爲其壽命、

此種關係於人類亦爲特殊、於生長後、消費七二八五〇〇『加路里』之『耶涅魯基』之後始死、此須六十年之歲月、更加人之生長期二十歲、共計當有八十歲之壽命、

但對於魯布涅爾氏之定量『耶涅魯基』消費說、反駁之者頗不乏人、弗利丁塔魯氏即爲其主要者之一、

第四節 知識與壽命

弗利丁塔魯氏以爲動物之智識、其程度不能專特腦重與體重之比較所能測定者、身體成分之中、如骨、脂肪組織等物於生活體中價值甚少、與死物相同故判定智識之程度、不得不以活動之身體成分與腦重比較之、據弗利丁塔魯氏之考察、活動之身體成分等於體重之⅔乘、故成立下記之算式、

$$\frac{腦重}{活動之身體成分} = \frac{腦重}{體重^{\frac{2}{3}}} = 腦比$$

腦比之價、因動物之種類而異、其價愈大愈穎敏、如人爲二・六七—二・八二、象爲一・二四—一・三四、類人猿爲〇・七六—〇・六五、

本日二大張半

西班牙出席國聯代表 馬達里亞加辭職
比衆院加緊草擬國防計劃

馬德里訊云、西班牙出席國聯代表馬達里亞加、前於上月杪在倫敦發表關於國聯盟約修正問題之言論、此間社會黨人士對此主張大爲不滿、紛起詆責、馬達里亞加因而辭去西班牙常駐國聯代表之職務、並對新聞記者發表談話、稱渠對於國聯前途仍懷樂觀云、

又訊、西班牙出席國聯代表馬達里亞加、昨日宣布辭職、據馬氏稱、其辭職原因、係由於報紙對渠個人之攻擊、各報謂馬氏曾草擬一含有國聯改組建議之備忘錄、馬氏則謂此項文件僅爲若干中立國代表談話後、請馬氏起草之議定書、西外長巴爾西亞於該文件發表後、謂彼對文件內容毫不知情、是以該文所載僅爲馬氏個人意見、不能代表西班牙官方之觀點、馬氏當即答稱、彼接受該項文件之責任、僅欲使西政府之行動有較大之自由耳、馬氏于其辭職書之結論中、表示其對國聯之深切信仰、謂惟有國聯方能阻止世界空前之大禍云、

羅馬訊云、據此間官方消息、意政府對參加達達尼爾會議及維迦諸列强會議問題、現仍在考慮中、並未有所決定、此項決定、將有待于英國地中海艦隊于意阿衝突後增加部份之事實撤退及英國與其他國家所訂地中海互助公約之撤消云、

比京訊云、總理萬齊蘭昨在衆院中發表演說、略謂有鄰邦焉、軍力强大、吾人現方受其直接威脅、此層諸君不可忘卻、余以爲戰事浩劫未嘗不可避免、但欲達到此項目的、則國聯盟約必須於九月間大會開會之時、加以修正、衆院休息室中一般議員、對此言均感深刻印象、聞衆院軍事委會頃亦因此加緊草擬國防計劃、中有一欵主張延長義務入役之時期、

德政府將舉債 五萬萬馬克

道德曼特訊云、八日威斯特發里亞總商會開會時、經濟部長薩赫特演說、請德國商界贊助政府新發行之五萬萬馬克公債、薩氏謂、民衆對此項公債頗表興趣、成績亦殊滿意、此項公債對德國工業將有極大扶助、薩氏於結論中並稱、政府欵僅有徵稅及舉債兩種方法、現時採用之舉債方法、即欲將此項負擔分攤、以免租稅之担負過重云、

瀋陽中國銀行

存款	匯款	放款	其他業務	電話
定期 活期 儲蓄 往來 其他存款利息優厚手續	電匯 票匯 信匯 通匯 國內外各埠均可	抵押放款 貼現放款	進出口押匯代理收付事項	日 六二一七 六二一八 六二一九 滿 二〇三一 二〇三二 交易專用 日 二三五三 二二一七

奉天商業銀行各股東鑒
茲訂於康德三年七月二十五日上午十時在本行召開股東常會附議事項另具通知書遞送外特此登報聲明
奉天商業銀行股份有限公司 董事長丁廣文啓

聲明父子脫離關係
茲因鄙子世芳及其媳鄧氏不守家規屢戒不悛經戚友論明年給租糧十五石以作度用於民十九年搬出自度並無房地權自在外無論對於何國人發生何事故及債務等情概與鄙人無涉除呈法院備案外特報週知
西豐曾恕堂啓

上海中國精神研究會特派
精神醫學專家徐鼎銘新式鍼療醫家鮑少洲現寓大連常陸町中華棧新社三樓每日應用精神治療法勿藥治癒一切難症惡癖凡醫藥所不能治者均可治療靈驗神速手到病除晚間教授最新式催眠術短期畢業即能應用（下半月去奉天住青葉町東亞大旅社敎療）

失照聲明
鄙人車仁方有祖遺熟地一段五十七垧九畝五分三厘坐落巴彥縣西集鎭西阿力罕東城子溝經先父車起林領有土地執照因事變失落已呈報縣署備案聲明作廢如有拾得者概作無效
聲明人車仁方

律師谷滿代表瀋陽大興工程公司結束清楚啓事
茲據瀋陽大興工程公司聲稱本公司前奉天津總公司來函令辦結束手續曾於三月十六日起登報聲明茲已將對內外一切關係完全結束淸楚嗣後如有假藉本公司名義爲營業上一切行爲者概與本公司無涉特委託登報聲明等情前來特代登報聲明此啓
康德三年七月十四日
律師谷滿事務所 奉天小西關南轆轤把胡同一號

遺失股票利摺憑單聲明作廢
查前台安縣地方公欵處之票摺憑單均於事變時遺失即日登報聲明作廢
計開

股票	憑單	利摺
軸一一三八	紡三二一七六	紡二七〇八
一一三九	三二一七七	紡五一五四
一一四〇	三二一七八	
一一四一	三二一七九	
一一四二	三二一八〇	
經二一九九	紡三二一八一	
綸三二三七	綸三二一八二	
三二三八	紡三二一八三	
六二九一	三二一八四	
六二九二	三二一八五	

錦州省臺安縣公署

夏季日語講習會
學額 甲乙丙三班各六十名
報名 自七月五日起至七月二十日止
開學 自七月二十日起三星期 每早八時起授課三小時
學課 發音 書取 譯讀 實用會話及語學試驗準備等
會費 國幣貳圓 講義在內 另有宿舍
簡章奉寄
校址 奉天小南關大街（滿電話二五八六）
奉天大同學校

補腎斑龍丸
美聘馮醫士秘製
主治 先天不足 夢遺滑精 健忘失眠 腰酸背痛 貧血體弱 後天虛損 腎囊濕冷 早老力衰 四肢困倦 元氣大傷 房勞過度 神經衰弱 精神恍惚 面黃肌瘦 婦女白帶
▲另有詳細說明書函索即寄▼
優月每盒國幣一元五角 每打拾五元 半打八元
總發行奉天大西門裡同芝堂藥店
各埠代理處 新京 大連 吉林 安東 遼陽 營口

西裝用品專家
暑中流行各種襯衣
存貨豐富歡迎參觀

奉天中街吉順絲房東隣 電話四一一〇
同益成西裝百貨店
東路南角鐘樓支店

印材
諸印章附屬品一概俱全
京城府黃金町二丁目
中島印材店
振替京城一五二〇五番 電話本局三四四三番
限定對蓋印章 店圖章函索者奉贈價目表

國際運輸株式會社
資本金一千萬圓
營業科目
一、海陸運輸及運送辦理營業
二、倉庫營業
三、代辦及保証行爲
四、包辦勞力
五、委託買賣
六、直接運送關於金之供給
七、關於前各項一切業務
本社大連山縣通三二一番
專務取締役 築島信司
信略號タイレンマルウン電話代表番號三一五七
振替口座大連七八番、郵便私書函大連局一三三番
滿洲各地其他主要地點設有支店並取扱出張所

國際醫院
院長于浩
內外科
產婦人科
皮膚花柳科
眼耳鼻咽喉科
院址奉天大西邊門外

奉天日語研究會
招生 夏季補習會員
【特典】限夏季補習會員免除報名費
開學 七月二十日
報名 自七月七日至七月二十日 每日二小時
各科插班生隨到隨錄
夜班各科
講義 發給本會刊行最新日滿會話講義錄
許可旁聽 欲聽他班許可隨意旁聽
奉天大南門裡（備有寄宿舍）

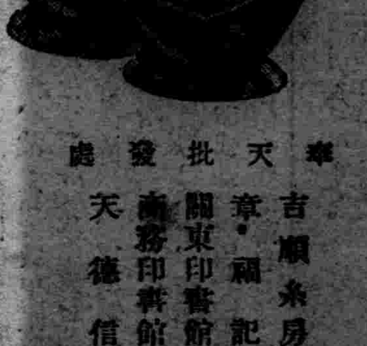

幻光學新發明 幻術明星影片
幻術明星影片係按光學原理所發明、片中之男女各大明星、按黑白圖案繪成、神秘異常、僅看二三分鐘後即可在任何白牆、青天黑暗等處看出很顯明很大的人影、奇怪有趣、爲近年來光學界最驚奇之新發明、每張片中均有詳細說明、每組六張圖案僅售一角五分、共分甲乙兩組賣售三角、郵票印花代價十足通用函購不收郵費、各省書局均有代售
發行所奉天大西邊門外文藝畫報社出版部
（正重聲明）胆小與迷信的人、不可看！怕嚇着您、

奧村運送奉天支店
海運業 東洋商會奉天出張所（本社大阪）
海陸運送 通關代辦 一般運送
搬家＝親切 皮外＝詳細 運搬＝迅速
奉天宮島町一六番地 電話長三三二五番
大連武藏町五番地 電話長八二二三番

輯安支社啓事
敬啓者本報支社報差于百術在外借端滋事假藉支社名譽各處騙賒侵詐財欵吞蝕報費不勝枚舉於七月九日早十鐘携盜報費七元五角潛逃隱匿蹤跡後于某在外勤作個人關係與支社無干特此聲明此佈
盛京時報輯安支社長 史順隆啓

收買股票
奉天加茂町二
天隆株式店
電話四四四九 六四四五

三井物產株式會社 奉天出張所
本店 東京市日本橋區室町二丁目一番地
資本金 壹億圓（全額拂込濟）
奉天市大西關
辦理品目 大豆、雜穀、豆餅、鐵道用品、自動車、電車、其他機械類、建築用品、洋灰、砂糖、紙類、麻袋、麻系、五金、木材、化學肥料、物業藥品、各種食料品紅茶、海產物、羊毛、織毛、中國靴、地下足袋、人絹織物、其他雜品保險、火災海上自動車各種保險
電話 所長 大豆 麥粉 洋灰 織物 雜貨掛 機械金物掛 火災海上運送保險掛 庶務 勘定 滿洲國電話一般用 雜穀掛 砂糖 木材 藥品 麻袋 油類 食料品 通信掛 出納掛
二三二九 二五五〇 二三二九 二〇七七 二三四二 二〇三五 五五九一 四三六八 四一五五

國府亦重視事態 派員表遺憾 公安局懸賞緝兇

萱生事件兇犯未獲

【上海十三日電】對萱生事件、頗爲重視國民政府昨日向上海派遣外交部亞洲司長高宗武、於昨日午前十一時、在大使官邸訪問川越大使、對萱生事件之發生、表遺憾之意、並述對犯人之逮捕、必盡全力、對居留民之保護、務期萬全之旨、會談亘四小時、有所協議、高宗武其後又訪問日本軍部當局、述同樣意義、請求諒解、

【又電】擊斃萱生之犯人、業經三日、迄無所獲、僞物質的証品、僅爲萱生前額部所殘留子彈一粒耳、本案已陷於五里霧中、中國公安局、有鑒及此、十三日中午、已發出佈告、對嚮導公安局員逮捕犯人者、賞洋兩千元、對通知犯人姓名及住址者、賞洋一千元等語、極盡全力、搜捕犯人、

喜多訪川越 披瀝軍側所信

【上海十三日電】駐華陸軍武官喜多少將、十三日午後、訪問川越大使、對萱生事件、披瀝陸軍側之所信、而關於此之談話如次、

關於萱生事件、昨日外交部代表高宗武氏來訪、表遺憾之意、言明對犯人逮捕及日人保護、以誠意盡全力之旨、但斯事件、苟非根本的除去犯人之背後關係、今後亦有勃發之虞、已促中國側之反省、依中國側今後之態度如何、當方亦樹立堅固對策、須以獨自之立場、邁進所信、決對國民政府斷然採取適切之處置、

學徒研究團 由東京出發

【東京十四日電】學徒至誠會之提議滿洲學生研究團、定十五日在軍人會館舉行結團式、即日就渡滿之途、而於此前、自十三日午後一時、在軍人會館開指導將校教授之協商懇談會、十四日爲參加學生三百名之集合編制、十五日結團式畢了、參拜宮城、參拜明治神宮、靖國神社後、乘午後五時十五分東京驛發之臨時列車、當一路赴滿洲、

中山事件 華態度不誠意 日方憤激

【上海十三日電】對中山事件、日本駐在官憲之態度、極爲穩健、信用中國法院、以期待公正之判決、但雖亘七次公判、對工部局警察努力結果所得之諸種證據、悉下以異樣之非科學的反駁、干與公判之判官警察官、有將與以無罪之判決爲前提、而開公判之感、觀測十七日朝之判決、諒亦依證據不充分、將宣告無罪者、大槪爲確定的、駐在官憲對此自勿待論、居留民亦極度憤激中、中國側若錯誤對策、事態之一大尖銳化、可以豫想、

日方向滬市當局 提嚴重抗議

【上海十三日電】日總領事館憂慮萱生事件犯人之逮捕、若徒行遷延時、更惹起如何之事態、亦未可知、且關於中山兵曹事件之公判、中國側不誠意、爲更導事態趨於險惡路之原因、日前與海軍側當局相懇談、並亘數次舘首腦部會議、關係者協議之結果、似爲堅固決意者、杉原總領事代表、十三日午後二時、在市政府訪問俞鴻鈞代理市長、關於萱生事件犯人之速行逮捕、再次提出强硬要求書、同時力說事件之責任、皆在中國側、對其搜查犯人之方針態度、日方常心不怠、更對關於中山事件公判之不誠意、重發嚴重抗議、

滬各路聯合會 決議內容

【上海十三日電】關於中山兵曹事件、並最近發生之萱生狙擊事件、各路聯合委員會、本日午后四時、在日本人俱樂部、由林名譽會長、近藤會長等約四十名參集、決議如左、因鑑於中山兵曹事件並萱生事件之發生、對於吾等日本人居住治安之維持、難以確保、是以日本帝國總領事、

二中全會 討論兩廣案 撤銷西南兩機關 並任命兩廣主要人事

【南京十四日電】二中全會議、十三日開第二次大會、討論兩廣問題、撤廢西南執行委員會及政務委員會之兩機關、使西南之黨務政治之指導者、悉參集於中央分擔責任、審查報告通過、主席團又報告有如次之重要決定、

一、任余漢謀爲廣東省綏靖主任、使擔當全省軍事、任命李宗仁爲廣西綏靖主任、白崇禧爲副主任、

二、任林雲陔爲廣東省主席、任命黃旭初爲廣西省主席、

三、以上兩案、及兩廣軍權之劃分、爲政治調整、使在各種機關實行、

塩崎領事 將來滿調查

【東京十三日電】由亞美利加局第一課長榮陞爲舊金山總領事之鹽崎觀三、現決定於赴任前、十八日由東京出發、爲調査滿洲國最近之事情渡滿、

緊急勅令案 照原案承認

【東京十三日電】樞密院關於帝都治安之緊急勅令案審查委員會、於十三日下午一時半起開會、由廣田首相說明緊急勅令案諮詢奏請之理由、由寺內潮兩相詳細說明該案內容、及政府方面之意見、然後審議、各委員與政府側之間、各行質疑應答、決定承認原案、至下午四時許、始行散會、又河合委員長、因該案通過會議、急速作成委員會報告書、定於十五日定例本會議席上、提出該案、政府側俟該案批准、決定十七日定例閣議付議、在席上正式決定後、豫定是日、行奏請手續、

陳下令討倒戈軍 將誘發對寧戰爭 巫師向余師開始攻擊

【廣州十三日電】陳濟棠於十三日正午、對濟官駐屯之第二軍長張達、已電令討伐叛亂軍、據接到前線之報告云、巫師長之第四師、午后四時、向在南雄之余漢謀軍第一師、開始攻擊、目下正激戰中、並聞余漢謀亦於十二日乘飛機由南京飛至大庾之司令部、指揮叛亂部隊、

【廣州十三日電】廣東軍爲首先解決在大倉、南雄一帶之余漢謀叛亂軍、張達現正以麾下第三軍與第五軍之一部、由三面包圍、加以壓迫、而叛亂軍對此、恃其後方有優勢之中央軍、以南雄爲第一線、構築塹壕陣地、南北戰端、將由叛亂軍與廣東軍間開始之勢、一方連日來向北部省境運送最後之援軍、與大宗軍需品、漳官方面、戰雲瀰漫、依二中全會之對西南決意如何、南北一大武力衝突、勢將難免、

廣西軍一部 開赴下江

【廣州十四日電】據廣東軍界消息云、在梧州集結之一部廣西軍、十二日分乘蒸汽船民船向下江開始行動、下江部隊、預定在三水換乘越本線、前往漳官、但其他一部、擬由平樂賀縣向連山方面、與北部省境之廣東軍共同作戰、

中央軍倘犯境 則斷然擊退 廣西當局談話

【廣州十三日電】廣西當局、十三日發表如左之談話、湖南駐屯之劉峙、胡宗南等諸部隊、自十二日夜、向廣東廣西省境、開始前進、在南昌之中央軍飛行機數十架、亦有向南部江西省出動之報、若越省境一步、則我軍斷然加以擊退之決心、又來粵中之廣西省主席黃旭初、關於與李宗仁陳濟棠兩氏會見之經過、爲向白崇禧報告、十三日正午、乘飛行機歸還南寧、

廣州市內 警備森嚴

【廣州十三日電】陳濟棠十三日已任命陳維周爲廣東警備司令、現向東江方面出動中之警備隊五團、已陸續向廣東及惠陽開始撤退、在市內恐中央側之擾亂後方、發生暴動、警戒極爲嚴重、已由十二日夜、事實上已在戒嚴令下、

翁江鐵橋炸毀

【廣州十四日電】十三日拂曉、粵漢鐵路英德南方翁江鐵橋、轟然一聲、竟爾炸毀、適有前進中之廣東軍用列車、開及至前、遂急停車、得免於難、又十二日、廣西軍滿載軍火之輪船、在梧州亦被炸毀、似係中央之擾亂行動、

粵幣制改革交涉 竟爾完全失敗 唐海安談粵幣惡性膨脹

【廣州十三日電】唐海安對廣東當局間之幣制改革交涉、完全失敗、唐氏於十一日夜、在香港發表聲明、暴露廣東方面對本問題不誠意後、並聲揚廣東保有銀不過九千萬元、但紙幣發行額、則超過六成現銀準備規定、以達二億五千萬元、極盡惡性膨脹之事實、加以非難攻擊、

【香港電】唐海安十一日午招待港中外記者、發表談話、略謂余此次奉命再度南來、雖在此時局嚴重之際、爲保存粵省當局商討整理經濟金融之整個辦法、余抵粵後、與陳濟棠李雲陔、區芳浦等晤談、粵省現存之準備金僅九千萬元、而所發行之紙幣竟達二萬三千萬元以上、核與發行紙幣應繳六成現金準備數額相差甚鉅、且此九千萬元之準備金、傳聞售與某國、據調查所得、現已有一千萬元流出省外、倘將來不幸發生事變、則粵省紙票盡成廢紙、我粵三千萬民衆僅有之九千萬白銀、盡入某國人之手、使全省經濟基礎、根本崩潰、日前粵省所提辦法、係請中央予以國幣二千萬元、穩定粵省外滙、中央當令中國交通兩行如數撥付、惟須[illegible]省以現存白銀爲標準金、以免流出國外、並在粵設中央分、行整理金融、中央爲解除粵人痛苦、不惜多方遷就、乃粵省負實當局對此堅決反對以利私圖、故余雖携有具體辦法、開誠與之商討、終無效果、殊爲可惜、余只得離粵來港、候輪北返復命、唐壽民、貝祖貽、因此現行已決不南來矣、

王克敏新職 冀察政委財委會主席

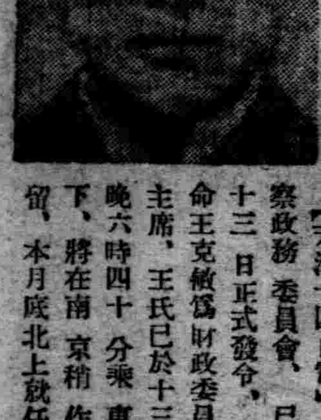

（圖即王克敏）

【天津十四日電】冀察政務委員會、已於十三日正式發令、任命王克敏爲財政委員會主席、王氏已於十三日晚六時四十分乘車南下、將在南京稍作勾留、本月底北上就任、

日印會商迫近 印方準備

【東京十三日電】據駐希謨拉之米澤總領事、十二日所發電報云、日印第二次會商、因迫在眉睫、印度政府、於七月六日、在希謨拉召集民間各方代表、提示議題、關於會商對策、徵求民間側之意見、而民間側於十日已向政府提出意見書、其內容似有相當之强硬態度、

限澳不停止新關稅 日不能停擁護法

【東京十四日電】隨日澳通商糾紛、澳洲方面、擴大實施輸入許可制、同時乘機發表聲明、謂因擴大右許可制、庶可保與發動通商擁護法之日本、立於同一條件之立場、故有與日本人於商議之用意云云、日本外務當局對此、十三日以外務當局談話之形式、聲明日本政府之方針如次、

一、澳洲政府雖聲稱新關稅非差別的待遇、然由綿絲布及人造絲布輸入統計觀之、日英兩國以外、無大量輸入之國、從而新關稅之目標、顯然是阻止日本貨品之輸入、又據澳洲議會之政府[illegible]、亦可明瞭此事係以防遏日本品爲目的、

二、澳洲政府對抗日方發動擁護法、更對日本貨品實施特別許可制、聲明事實上禁止輸入之旨、而日方發動擁護法、夫必勿忘對抗不當之新關稅、則澳謂日方停止實施擁護法、則澳方即停止特別許可制之言語、終係認識不足之議論也、蓋問題癥結所在、爲新關稅、苟澳方不停止新關稅、日方亦難[illegible]上實施擁護法、[illegible]理、自然在現狀下、[illegible]商議、日方不惜答應、[illegible]通過澳洲方面、[illegible]理解、要之、澳方官民、如能正認識事態、宜止徒攻擊他人之勢、以貿易互惠本義爲原則、庶可解決紛糾、

法政府極力主張 召開羅迦諾會議

【巴黎十三日電】德奧兩國、經莫索里尼首相居間調停、遂締結國交淸淨化之協定、致中南歐洲一貫的合縱同盟機運、日趨濃厚、因之法國政府台閣、愼重檢討對策、而法國政府、不論德意兩國政府之主張如何、始終力持七月下旬所開之羅迦諾會議、同時一方對意大利政府之不參加羅迦諾會議、諒將通達嚴重抗議之意向、綜合法國政府見解、大抵如次、

一、羅迦諾會議、雖意大利政府不照例參加、然英法比三國代表、集會於不魯捨爾會堂、以三月十九日在倫敦作成之新羅迦諾暫定協定案爲基礎、決定對德國政府之方針、向確立歐洲和平機構邁進、

二、國聯對意制裁、既已撤回、然意大利政府不參加羅迦諾會議者、由違反締約國義務之見解下、向意大利政府抗議、

三、相傳莫索里尼首相、有在英法蘇德各國政府間、開歐洲大國會議之意向、然法國政府限於小協商不參加時、亦不出席該國際會議、

古田司長離日

【東京十三日電】爲治外法權問題、與各方面折衝中之古田司法部囑務司長、十三日午后三時、由東京起程、就歸任之途、

比政府提議 延續開會

【不魯舍爾十三日電】羅迦諾條約會議、本當十七日在不魯舍爾再開、而比利時政府、十二日突然對英法兩國政府、關於會議延期方法、開始折衝、即以意大利之不參加會議、並基於德奧協定成立、情勢變化爲理由、故比利時政府、提議會議延期、

孟特爾會議 未脫危機

【孟特爾十二日電】海峽條約改訂會議、十三日上午十一時再開、豫定續行討論英國代表提出之修正案、而關於軍艦通過海峽、英蘇兩國代表、意見對立、仍未解消、會議依然未脫危機、英國代表蘭狄爾、法國代表彭克爾兩氏、均歸還本國、與本國政府當局協議、諒待該兩國代表歸還後、會議將示何等進展、

南運河水 漲至七尺

天津訊云、冀省南運河伏汛期、例于每年七月六日開始、該河本年於伏汛開始之日、水勢即突告猛漲、迄至昨日共漲達七華尺、南運河務局據各段報告、第一段連鎭最高水位爲一五、七九公尺、第二段泊鎭最高水位爲一三、七九公尺、現仍在續漲中、據該河務局第二科科長崔紹炎談稱、本河本年伏汛甫經開始、水勢即突暴漲、汛水之來、較往年爲早、其原因不外上游山中積雪溶化、大雨連綿所致、迄至本日、水勢已漲達七華尺、雖未至嚴重危險程度、但可慮者、河水現仍在續漲、前途未預料、本局已電令各段加緊防護、毋稍疏懈、查本河因下游辦理疏濬工程、故水勢盡由馬廠減河宣洩、平時該處九宣閘只提三孔、該因水勢浩大、已提啓五孔、俾利宣洩、一面因防汛費尚未撥到、無從購備物料、故令各段於必要時暫行就[illegible]

又訊、南運河伏汛、[illegible]夫、佈置防汛搶險事宜、加緊防護堤埝、以策安全、該河本年防汛經費、預算一萬四千餘萬元、業經河務局呈奉建設廳核准、茲以水勢暴漲、河防危急、昨特派員赴保、向建設廳領、以便轉發各段購備物料、俾利搶險云、

秘魯政府禁止 外人之歸化

【利馬十二日電】秘魯政府六月廿六日公布大總統令、將所留之外國人、限定各國人爲各一萬六千人、茲爲實施該制統令、十二日更以同樣之大總統令、公布今後禁止一切外國人之歸化云云、現達二萬二千人、但因公布限制令、並禁止歸化令之結果、今後向本國訪問或秘魯國以外旅行之時、將不能再入國、秘魯政府、於禁止令布告以前、將前次之歸化呈請、一切不許可、事實上雖提出歸化令、但因新大總統令之公布、即居住秘魯之日本人、亦有重大影響、其前途頗堪憂慮、

日設航空省問題 將設航空院 陸海遞意見畧一致

【東京十四日電】陸軍置重點於航空兵力之狀況、並行新飛躍發展計畫、爲謀民間航空國防準備計畫、極力提倡設立航空省、對此航空省之設置、海軍方面、持有異議、而遞信省前又向重要國策閣議提出獨自之民間航空振興策、致陸海遞信三者間、見解鼎峙、意見未能一致、於民間航空發展上重[illegible]以設置航空省爲前提、設置內閣直轄之航空院、以爲航空國策之中央統一機關、[illegible]能、而其最大目的、着力於航空機之質、比較其數爲重要、俾作成世界唯一之新銳機、因此設置官民合同之大研究機關、於新設是以實地試驗研究實驗及其他諸機關、使航空關係各方面權威者總動員、將知識與技術、舉國一致的集中、努力出現世界最新銳機之計畫、

駐日墨使傷癒 準備訪歐飛行

【東京十三日電】墨西哥公使阿基拉亞爾將軍、日前在東京飛行場試驗飛行之際、不料機體破損、該時將軍與令郎同時重傷、嗣後在聖路加病院治療傷痕、據聞兩氏經過頗佳、定於一兩日中退院、該氏此次雖受傷、然不改初志、將來必定舉行訪歐飛行、退院以後、仍須着手準備、

國府一日公佈施行 華本年度總預算

南京訊、國府一日令、一、茲制定中華民國二十五年度國家普通歲入歲出總預算公布之此令、二、茲制定國民大會代表選舉法施行細則、公布之此令、

南京訊云、立法院某委談稱、本年度國家總預算經臨合計、

歲入門增加
三千二百六十一萬

歲入門較二十四年度增加三千二百六十一萬零零六十元、其重大變更有三、一、關稅因走私猖獗、漏稅甚多及輸入減少、比上年度減列二千三百四十餘萬元、惟鹽稅及統稅因財部整理得法、及自然增收關係、均可酌增收入、以資彌補、故鹽稅較上年度增列四百六十餘萬元、二此次仍將所得稅列爲五百萬元、足徵中央已有推行直接稅、不均人民負担之決心、三、債務費雖列一萬二千五百萬元、似比上年度增列七千萬元、然此係指過去發行統一公債換償舊發債券中之餘額、並非新舉內債、於債市毫無影響、

此事對鞏固法幣信用、關係甚大、且此次預算僅普通預算、營業預算尚未在內、將來國有營業事業盈餘繳運國庫時、更可彌補普通預算中不敷之數、即可少發統一公債原有餘額、

歲出門增加
二千九百三十餘萬

至歲出門亦較二十四年度增加二千九百三十六萬八千五百八十六元、其重大變更亦有數項、一、黨務費比上年度減列二百十五萬餘元、因中央之所得捐在所得稅開辦後、將另定辦法、故將黨務費中原有教育文化事業各費移歸國庫開支、致有核減、二、軍務費比上年度雖增一百零一萬元、在相當方面言似已不少、在絕對方面言、則爲數甚微因我國軍務費較任何大國低落也、（未完）

對意制裁 蘇聯政府決定 自十五日解除 荷秘兩政府亦同時解除

【東京十三日電】根據聯盟對意通商金融制裁撤回之決議、瑞士業已實行、茲於十三日據外務省接到大田駐蘇大使之報告云、蘇聯英國强迫對意制裁之聯盟擁護論者之蘇聯政府、態度亦爲之一變、期於十五日決定全部的解除對意制裁、又據武富荷蘭公使、村上秘魯公使之報告、荷蘭秘魯兩國政府亦將自十五日起、解除對意通商斷行、

日武官會議 現已閉幕

【上海十三日電】上海陸軍武官會議、於十二日已告完畢、而出席會議之中國各地駐在武官、於本朝已各返還任地、茲在華各地武官、於第二部長列席之下、已行情報、並交換意見、此次會議之決議事項、因付於嚴密之關係上、故不能向外部發表、而在中央、在華各武官間、雖有多少之意見不同、但於會議結局、均皆一致、於和氣靄靄中、會議完畢、已得所期之收穫云云、

英政府聲明撤退 地中海之海軍

【東京十三日電】駐英日本帝國大使館附武官藤田海軍大佐、十三日朝、向海軍省有如左之來電、

前九日、英國海相在下院聲明、漸次撤退在地中海臨時增派之艦艇、關於此可如下之解釋、

一、臨時增派艦船撤退後之英國地中海兵力、比事件前、將國相爲强力者、

二、英法海軍相互援助協定、可告終了、

三、意大利與蘇聯之比較派遣兵力之一部同時、將參加[illegible]

這是為您解決當前重要問題的讀物!!

一、為助促你改良農業增進生產……必須讀!
一、為帮助你生計問題安定一家生活……必須讀!
一、為造成你創業立身的機會與方法……必須讀!
一、為供給你做副業的資料增加收入……必須讀!
一、為挽救今日死氣沈沈的農村振興策……必須讀!

速下決心訂閱

為人所共知
却為人所忽略的
實業成功雜誌

耳聞不如眼見

請看!逐號刷新
「豐富、具体、實用的」
「本刊七月號內容!」

農業進步

望即刻訂閱

農業知識普及運動

十萬戶愛讀者大募集!

甯為鷄口●勿為牛後

望速加入訂閱

△封面銅版【綏化縣農業實習所學生實習狀況】

銅版
農產物裝飾藝術品點點 家庭園藝 果品陳列商
養鷄場用鷄卵宣傳單一列
養畜飼料與管理法講話會紀念撮影 農業進步欄
撫養仔猪

◇卷頭語【天平與分水嶺】

論著
園藝品的『醫藥效能』 花花架架
從藝術的觀點談 「一個品評會」的

經營
西川場長講演 家畜飼料與管理法
西川先生談話斷片

果樹
梅雨期果樹園之管理（下）
趣味實利 農家果樹生籬養成法
地瓜到底可否翻藤子 甘藷翻蔓試驗成績（上）
園藝作物種子之壽命與其貯藏法（下）

蔬菜 花卉 園藝 病虫害
◇秋黃瓜之栽培法（下）
◇生花的技術
連續花卉講座 大理花之栽培法
水稻害蟲簡而易行之防除法七條
瓜守（瞎撞子）之三種驅除法
桃的病害防除之知識 完
滿洲苹果心喰虫及其對策
◎鳥害及其驅除

土壤 鹼地利用法（六）
肥料 夏季追肥主要肥料 人糞尿的研究
連載肥料講座 肥料之簡易鑑別法
農具 自閉產卵箱門十種圖說（上）
農藥 最安全最簡便 煤油乳劑的配製法
製造 ◎櫻桃罐頭製造法 ◎蔬菜廢物之利用

畜產・獸醫
連載講座 養鷄之實際 一九三六年養蜂的新趨勢
連載講座 養羊之秘訣（七）
流蜜期前採蜜羣管理法
家畜傳染病 鵞口瘡防治法
綿羊眼瞼內反之治療法
鷄病防治法（二）
◎養鷄管理曆（七月）
關東州農業視察記（三）

【訪問記】

雜俎
指導員下鄉的注意與成功
常識 農村改進 如何訓練孩子帮忙家事
讀者俱樂部
◎創刊紀念 懸賞 拚睨 農業大學
◎一問一答
◎編輯後記

▲各縣農業學校職業學校農業講習所等校學員一人一份
▲各縣村長村董甲長一人一份（村公所是介紹本刊的大本營）
▲各地農業家一戶一份
▲商家自己訂一份外並為贈送農人顧客至少訂數十份
▲鄉村小學校作教材用各訂一份
▲農村指導員各訂一份 農業進步是最好的指導資料
▲農會會員每人一份 普及農業知識是農會應有的事業
▲各地機關職員官吏士工軍警醫師各界人士、作副業各訂一份
▲果樹園、蔬菜園、養鷄家各訂一份、不閱本刊、斷難經營成功
▲農村青年要看一人一份
▲各縣公署教育局、實業股、極應大量介紹本刊賦閑者人手一編以造成自己創業立身的機會

贈呈樣本

既刊雜誌 函索即寄

美麗高雅之農會徽章

即刻訂閱特典

凡聲明在盛京時報上看見而同時滙欵訂閱全年一份的悉贈呈美麗七寶「一尊農徽章一枚以資佩帶而表示愛好農業之意」

本刊鐵證

讀者如何評論請看

○無不擊掌稱贊
曩接到農業雜誌樣本展閱始悉實是農界明星於是在上月敝處十八村召集村農開會鄙人將貴社農業進步一書與衆發表隨將雜誌樣本貢獻與大家過目閱畢無不擊掌稱贊每村情願訂閱
錦州省義縣清河門福星隆 高蔭軒

○（農界）至寶頗切實用
按讀貴社雜誌欣慰無似認為農界至寶頗切實用前後間接借友人閱讀已覺得益非淺故月初約同志三人向貴社訂閱全年之份
威海衛公立阮家寺初級蚕系園藝科職業學校 陳云非

○千古未有之奇書也
貴刊所載之事不勝欽悅可稱為千古未有之奇書農家最秘之寶鑑矣故特祈買新農業……
奉山路興隆店羅家房 王顯甫

○誠屬農業寶鑑
鄙人對於農業素乏知識今讀貴社農業進步內容之豐富研究之良深試屬農業寶鑑令人感贊不已
彰武縣義興鴻盛記粮棧 劉捷南

○（夫妻同閱）非吃飯不能釋手
鄙人每無事時即將農業進步拿起一册內人亦拿一册就看起來的有各期農業進步雜誌全在行李左右非吃飯不能撒手我心敢說因看這雜誌得的經驗和知識比先前多的多了
呼蘭縣蘭濱別墅 關鐵生

○幸得來救
讀完農業進步眞覺得興高采烈好比一隻將沈之帆船幸他船來救經此之後我的小菓園就走上光明之路了
文登縣立初中校

發行所 旅順市善通寺町三 農業進步社 振替口座大連六〇三四 電話七九一

本社新刊農書

書名	郵費	定價
△養鷄之秘訣	圓.八〇	圓.〇四
△新農業	.八〇	.〇六
△養猪之秘訣	.二〇	.〇二
△農業調製撒布必携	.四〇	.〇四
△果樹栽培基礎知識	.四〇	.〇二
△農家曆	.二〇	.〇二

招募

招募全國書局作本刊代訂處 望速函詢承辦

△訂閱法▽

一、本刊全年十二册刊費僅僅兩元半年壹元望將欵利用日滿小滙兌寄至本社逐月寄發雜誌不悞
一、另有說明書與滙欵法函索即寄
一、在此宣傳期間內贈呈本刊樣本

發行所 旅順市善通寺町 農業進步社 振替大連六〇三四 電話七九一號

農業進步歌（仿遠足歌譜）

C調2/4

1 13	2 21	2233	5.	0
食 爲民	天 民生	惟農是賴	焉	
6 65	1̇1̇66	5553	2.	0
惜 農業	退化已久	沿循守自	然	
1 11	2255	3355	6.	0
快 提倡	頭腦農業	科學方法	添	
1̇1̇2̇2̇	6 55	6662̇	1̇.	0
經營合理	化 應用	天惠好條	件	
1̇1̇1̇1̇	2̇ 1̇6	5531	2.	0
大家快起	來 改良	農業闢富	源	
3321	3 55	6661̇	5.	0
農業進步	刊 風行	全國遍鄉	間	
1̇ 1̇1̇	6655	3323	5.	0
勇 向前	振臂疾呼	農業知識	傳	
2̇2̇2̇1̇	6 53	2232	1.	0
同志要努	力 精益	求進福無	邊	

都要唱!!!
或個人●或聚會●或在家●在外邊●田野間●行路上●工作中●休息間●等等等●
都要唱!!!

協和會應時勢必要 決將改革機構
擴大組織係、當于二十日發表

【新京專電】滿洲國協和會於撤廢治外法權、移管附屬地行政權同時、決對在滿都會日滿民謀便利計、其第一次工作委員會、並在政府各部及特種會社內、盡力開設分會、且對全滿各都會、均由新京辦事處及各省事務局組織係統一管理各分會、唯此種事務局、從來機能狹小、故嗣後將事務局擴充其機能、決定創設省事務局程度之工作本部、而各都市工作本部中、首都本部、定於本月二十五日、舉行結成典禮、此外地方各都市之工作本部、亦隨該省內之各分會、漸次設立、則不遠之將來、必可設立之該本部、協和會以將來設立之該都市工本部爲主體、擬將全體機構改革、其改革具體案、豫定本月二十日左右、對一般發表、又改革機構同時、中央事務局、省事務局、辦事處等、必當改易從來之名稱云、

井上討伐隊 擊退程匪

井上討伐隊之尾形永瀨兩〇隊、十三日下午二時許、在由岩縣第五區魏家大嶺附近、發現持有輕機自動手槍王頭目所率之約五十人群匪一部、交戰後、匪向南方退去、斃匪八人、捕匪一人、並獲軍火多數、日方無、

協和會工會分會 發會式誌盛

滿洲國協和會工會分會發會式、已於十四日午後一時許、在市商會大講堂、由全體八百餘會員參與之下、依照既定之會席、盛大舉行、當日來會、爲滿洲國實業部大臣代理、奉天特務機關長、省長、于軍區司令官、總領事、曹實業廳長王奉天市長等、一時頗極其盛云、

協和會四周年紀念 定期舉行

【新京專訊】協和會因七月二十五日爲創立四周年記念日故定在新京並全滿各處舉行記念式、而在新京定同時舉行本部之開設式、自十三日午後二時半、在滿日軍人會館、開關於上次準備之懇談會、有新京特別工作委員長、牛田繁治、關東軍辻大尉、滿洲國政府各部特殊會社代表九十餘名出席作種種懇談、

正岡書記生赴任

【新京專訊】榮陞爲瑞典公使之前新京總領事館書記生岡谷英太郎、現已決定待其後任前海參崴總領事館中下書記生於二十日到任後、將事務交代完畢、即於二十四日離京、經東京赴任云、

同善堂小學 暫不停辦

奉天同善堂、於本月一日發表改組後、該堂附設之小學校及幼稚園、均有停辦消息、旋經該堂一再討論結果、決暫不停辦仍然繼續上課、下學期並擬招新生若干名云、

三浦少將 巡視警廳

三浦特務機關長、爲視察城內各機關之狀況、先後前往市縣公署、對全体滿日系職員、舉行訓示、及聽取事務之報告、已誌本報、茲該氏復於十四日午前十一時許、前往瀋陽警察廳、首向全体警官等訓話、次即分科視察、由齊廳長當廳務科長等隨侍之下、直至十二時許、方始終了歸返云、

張侍從返京

【哈爾濱電訊】慰問江防艦隊並國軍已畢之侍從武官張少校、十三日午后三時卅分、乘飛機由富錦來哈、即於同夜乘十一時發之列車歸京云、

滿華直通列車 將實施加速度

鐵路總局、值此次改訂時刻表之機會、滿華通商將加速度奉天、山海關間縮短半小時、力圖與『亞細亞』『鳩』『光』等快車有充分聯絡、新增發列車、爲晚間列車、計畫由奉天北平廿五時發、十八時到、又將由總局向北寧方面提言、由本年度現行之十九小時半、縮至十四小時半云、

時賢小誌 一日一人 (184)

周家璧

字玉蒼、金縣人、現年四十歲、民十年、以北平燕京大學文學院出身、入滿洲法政學院、卒業後、應關東報聘爲編輯、歷任沙河口公學堂大連農會金融組合等評議員、關東州會行政制施行當時、被選爲協議會員、滿洲果實輸出販賣組[illegible]爭、及其他法團董事要職、民十九被[illegible]大連商會長、遞致[illegible]遂躍進司法部法務[illegible]事務官、客歲夏轉任北滿特別區高等法院書記官長等職、現任阿城縣長、

刷新教學

市內私立三校 奉命結束中
小學採漸進整理主義

中央文教部等、爲促進國民文化之向上、對於各地之教育機關、決定依據建國精神、徹底整理、現以奉天市內之私立學校、大半多屬不良、前爲審愼辦理起見、曾經由部派員蒞奉、實地觀察、就中之專門學校二處、及私立初中一處、其辦理之內容、極爲不良、遂即決定予以閉鎖之處置、目下已飭各該學校積極結束中、更以市內之私立小學校、以及容納幼兒失學之私塾等、對於其內容、是否良好、有無適當之處、刻正由市署派員調查中、因鑒於市立小學校、一時不能容納、且該項私立小學校及私塾、大半爲義務教育、今後對於各該設置、暫行予以指導、採取漸進主義、一方對於市立小學校、進行擇充中云、

各校期考忙

市內省市各學校、均以假期在邇、爲覘學生成績、現正嚴重考試、而各學生亦皆努力溫習所受課程、不眠不休、預備[illegible]皆忙碌異常云、

天氣豫報
十五日 南西風 曇間晴
十四日溫度 最高 三三度七 最低 二三度四

改正全滿鐵道時刻 十月一日實施

包含滿鐵社線並國鐵之全滿鐵道時刻改正、最初曾豫定自九月一日實施、而因伴同廣軌線之〇〇實施、並爲改正要點滿華直通列車增發、總局北寧鐵路間之折衝關係等、當變更爲十月一日實施、

省署將派員 視察模範村

奉天省公署、前曾派員視察各縣模範村之經營情形、茲更擬派員赴各縣模範村、繼續實地視察各模範村經營之情形、以期使之積極發展云、

省令各縣 調察勞動者

奉天省署、以各縣勞動者、雖藉筋肉勞動、而受金錢之僱用、應行切實考查、重行登錄、特通令各縣、開始調查、辦法如下、(一)林業、(二)農業、(三)畜産業、(四)金屬鑛業、(五)非金屬鑛業、(六)土木建築工業、(七)水産業、(八)其他指定之特別業務、限期報告以便登錄云、

民墓被掘 盜犯落網

瀋陽縣第七區、警察署長何寶珍、日前據管界內唐三家子村村會到署報稱、該村[illegible]一起、(被掘者名姑隱)該署長當即偕同警士數名前往、照所報名單、將嫌疑犯一楊永盛、石蘊山、柳佩俊、柳佩華四人、盡數捕獲、審訊之下、供認不諱、復在楊永盛家搜出挖攻利器、及所盜死屍之金銀首飾等物、現經該署長將嫌犯解送警局訊辦矣、

一舉擊斃九匪首 熱河匪氛頓平息
國軍〇〇團王連長之偉功

【承德專電】當熱河戰征前中、後、在朝陽縣境大逞猛威之劉振東匪、去秋經滿日軍共同大討伐而被殲滅、其後該地方不見匪影、治安完全確保、但本年三月、乘縣旗保安隊改編之間隙、舊部下小劉振東等復行潛入、企圖挽回勢力最近又糾合潛伏匪、共活動稍見活潑、忽於七月八日、在錦西縣鎭家台西北方之無名部落、小劉振東以下東好、三好等有力匪首九名、正集合會議中、被該地方國軍步兵第〇〇團第〇營王祖繩連長探悉、遂率領部下、奇襲匪等、一舉將九名匪首全數擊斃、於該戰鬪、王連長右乳下腸部中一槍彈、目下在錦州日本赤十字病院治療

善鄰學校生徒 慰問國軍勇士

市內善鄰女子學校全體生徒鑒於國軍爲肅淸各地幫匪、施行討伐、因而負傷、來奉靜養該校當局、爲對此等負傷勇士表示慰問計、於十四日午前九時半、代表一行十餘名、前往陸軍病院、向靜養中之百餘國軍勇士、舉行慰問、各勇士以及軍管區司令部方面、對此均表示感謝不置云、

縣長更動 各界送舊迎新

【楡樹】本邑縣長謝雨霖氏前奉省令調任伊通、遺缺當以省公署理事官熊希堯氏擢升來楡接充、查該氏遂於月之七日在各界歡迎中蒞楡、於翌日接篆視事、則舊縣長因已將一切卷宗及經手事項、交代淸楚、遂於八日於官民惜別之下、即去楡赴任云、

瀋水小新聞

一兩中關賊一

大西邊門外南塔附近、住有郭玉林者、年三十餘歲、向設小雜貨舖生理、久被窃賊垂涎、十三夜間十二時、正在大雨之際、忽有小偷潛入院內、撬門欵入屋竊物、被郭玉林偵知、披衣而起、偷兒見勢不佳、越牆而遁、尾追無着云、

一小星潛逃一

大東關粉房胡同、住戶李有小星王氏、現年二十二歲、素有鴉片嗜好、忽于十三日晨、乘朱某及大婦未起床之際、私行潛逃、經朱某發覺後、當派人四處尋找亦無下落、遂赴分所報告、

一撞倒少女一

李子揚、關裡人、十三日午后一時許、騎自行車、行至大西關月窗胡同、因一時不愼、將一[illegible]女撞倒、[illegible]請求查找云、

一[illegible]客倒一

大東關下頭、住有吳雙安者、山東人、向以拉人力車爲業、十四日晨、拉坐至十里碼頭附近、因滑倒車翻、將坐客倒於泥中、坐客大怒將車夫連罵帶打、經人勸解始行息怒而去、

一做房被竊一

小北關天后宮胡同、住戶姚東安家、保[illegible]、十二日夜、忽進去竊賊一名、偷去做成之緞鞋二十六双、緞鞋帆布半匹、至十三日晨始行發覺、當赴分所報告、請求查緝云、

道德會改選 會長職員

【通遼】本邑萬國道德會通遼分會、於月之十一日上午十時、在北濼拗胡同分會、到會者百餘人、日滿各機關監視投票、李文衡得二十八票、爲正會長、包仲三十六票梁獻周十四票、爲副會長、常務理事何瑞麟、高玉璽、理事敖巨豐、胡旭東、幹事王者興、周國權、講演主任、侯永長、郝效良、數學主任楊兆卿、講病主任金長珍、文牘主任侯欣岐、文牘員、惠忠恕、會計主任李樹棠趙廷棟、交際主任包作屏、交際員魯蘊霞、何桂枝、許名樸庶務張潤、王中和、調查高麟閣、張相臣、而選舉會十分隆重、董縣長、魯司法監督若愚爲名譽正會長、王文厚、楊繼武、李慶元、均爲名譽會長、查李文衡、現任財務局長、因其公正無私、此次被選正會長、將來道德會發展、人心向善、定可預卜云、

以睡眠開駛汽車 接連傷害五人

十四日午前六時半許、昭和汽車行司機金瀞圭、(二六)、由大北關歸還途中、在浪速通三十七番地八島館前疾馳中、由後方將上工中之被服工廠工人阿硯山、(三九)潘連生(三〇)崔子岐、(四三)女工王寶瑞(五五)陳桂珠、(四五)五人撞倒軋過、五人均負重輕傷、其原因因過勞瞌睡、而行開駛之所致、聞阿王兩名、性命危險云、

法院旁聽錄

夫妻合意離婚 白頭到老不能

文日新、年四十三歲、寓於大北關橫街北胡同、九一八前充差吉省後即賦閑家居、因經濟壓迫、仰屋興嗟、髮妻早故、續娶文常永貞爲室、結婚今已五載、惟以床頭金盡、愛情不能維持、更兼常處繁華之都市、染習摩登、遊戲場中、時留香跡、文不能禁、任其自由、但文終以自由雖好、不如無夫之爲愈也、遂商允文某、同至瀋陽地方法院、狀請離異、經推事朱淸泉、於本月十三日、開庭調解、查文常永貞年逾花信、風流正存、茲將筆錄記下、

問(文日新)多大歲數、答、四十三歲、問、那縣人氏、答、瀋陽縣人、問、住什麼地方、答、住大北關橫街北胡同、問、你是作什麼的呀、答、我在事變前當差、現在賦事、問、文常永貞是你什麼人、答、是我女人、問、娶幾年啦、答、娶五年啦、問、從小夫妻嗎、答、是續絃、問、因什麼要離婚呢、答、我們倆人、都願意呀、問、有小孩麼、答、沒有、問、有什麼條件麼、答、什麼條件、也沒有啊、問(文常永貞)多大歲數、答、二十八歲、問、那縣人氏、答、瀋陽縣人、問、住什麼地方、答、住小東關、問、文日新、是你什麼人、答、是我男人、問、你是幾時過門呢、答、過門五年啦、問、有小孩麼、答、無、問、文日新與你離婚、你願意不、答、願意呀、問、因什麼願意呢、答、他也不願意要我、我也不願意跟他過啦、問、你是續絃嗎、答、是、問、還有什麼條件麼、答、什麼案件也沒有啊、問、誰也不找給誰什麼東西呀、答、是、推事宣諭、本案調解成立、候送達調解書、着押下去吧、(閉庭)

夜市 小南小北間 又擬開設

城內中街、爲中樞、建國後、市警當局、爲繁榮該地一帶之商業、曾經聯合市商會、共同建設夜市、在小東小西城門間馬路西側、另設新式燈、以資夜間照明、而資繁榮、年來其成績頗爲良好以城內之巨商天德信等、又復發起請建小南小北門間之馬路燈、以期夜市擴展、現該案已由市商會續向電業局、及關係各方面折衝中、城內商民、對該案之成行、頗爲注目云、

憲兵隊維持治安

【開魯】駐開友邦憲兵隊長[illegible]自滋任以來、對於地方警備及治安、莫不關心維持、除暴安良、商民同感、猶其對不良份子、嚴緝剷除、以正本淸源之策、希圖將來治安、故近日將施徹底整理云、

福民獎券中彩揭曉 二七五九三

【新京專電】第二十八次福民獎券中彩番號如左、

頭彩 二七、五九三 甲吉林 乙新京 丙無
二彩 四〇、五一二 甲吉林 乙無 丙新京
三彩 二八、六三八 甲哈爾濱 乙奉天 丙無

四彩
一四四六四 三四六七六 一〇一〇五 三四二六五 三〇七七〇 四九二五七 四三五六一 六八三一 四八一四四 三〇五九五 三三四八〇 三〇七四 四七七五五 一一八六 三〇〇七九 二六三九六 四六一〇三 四四三四七 二〇七八七 一八七三九 四八三五四 一五一一六 二八三〇〇

五彩
二五三八五 二六三四三 二七一一二 三三三五〇 四九八六一 八二二一 四〇六八四 七七七七九 四一八九一 二四五一二 一七九七八

少婦押會輸錢 被責尋死

大西邊門外東窰坑、門牌一六八號院內、住有劉姓少婦、年方花信、貌僅中姿、其夫作小本營業、因同院中有跑封者數人、故誤入歧途、每日押會連輸去國幣二十餘元、並欠同院債務十餘元、現被其夫劉子安聞知、因血汗臟來之錢、其一旦輸去、大爲不然、毆打不堪、而劉婦因羞忿難當、竟持麻繩一條、於十三日晚尋死家人瞥見、始行救下、幸未殞命云、

赤痢時疫 頗形蔓延

【延吉】自入夏以來、間島全境、因處山麓環繞、天時變幻、異常迅造、起初琿春和龍及縣屬長山屯等地、赤痢天花流行、所幸未釀巨災、不意近日本垣之時疫及赤痢症、勿論男婦老幼、患者甚衆、大有横行蔓延之概、現在中西醫士診療斯症、頗有山陰道上、應接不暇之勢云、

本年高粱繁茂期前 各地討匪近況

第一軍管區司令部、爲綏靖地方、肅淸各地匪患起見、鑒於青紗障將起、在此高粱繁茂期前、對於各地殘餘之帮匪、決定實施掃蕩、以期治安之底定、現各地駐在之國軍、以及各縣之警察隊治安隊等、目下正積極掃蕩中、茲誌司令部最近接得之情報如下、

國軍步兵第〇團迫擊砲連、本月九日午後一時半、在柳河縣內六區小磊溝門地方、與不詳匪約數十餘名遭遇、戰約二小時許、結果匪方不支、當即潰逸、是役斃匪極多、官方無恙云、

又淸源縣治安隊、會同該縣警察隊、於本月九日午前、在南雜木車站東南二杆之第八區黃甸子附近之隘路、與興京縣方面竄來之匪帮〇〇名遭遇、由午前十一時許開戰、至午後三時止、匪方狼狽逃亡、是役計斃匪十一名、傷匪極衆、官方警察隊員一名負傷、治安隊附張德明、亦負有輕傷云、

又本溪縣治安隊、自七日以來、迭在該縣境內、對於黃錫山匪實地施行搜索、是日在東南歡喜嶺地方、與先期出動搜索中之討伐第〇連會合後、即行協力、開始向匪區進勦、同日午後三時許、即在楊家溝地方、與該匪部交戰、其三小時許、匪方始行退逃、是役計斃匪三名、傷匪十餘名官方無恙、

又駐在鳳城縣內之莊河縣治安隊第一連第二排、六日前曾家優子溝北地方出動搜索中、當在該地之北高地方面、與帮匪王金岑部約計三十餘名遭遇、戰約一小時許、匪方不支、遂即潰散、是役計斃匪首王金岑以下四名、傷匪十餘名、官方無恙云、

屋宇失修腐朽 因雨坍塌傷人

城內小東城門裡大街路南、門牌第三三號、商戶起立源鮮菓舖、佔有市房二間、十三日午後六時許、因天降大雨、加以該房年久失修、東頭一間之屋頂、遂即塌下、時屋內坐有執事尤子臣、及櫃夥吳世德等三人、因一時不及躲避、即被瓦土壓於屋內、除尤子臣等二人先後掙扎外出外、就中吳世德事後雖已救出、但其身体及其頭部、已負重傷、當即送入附近之濟中醫院、救治無效、旋更送入小西關赤十字會治療云、

赤痢流行 防疫網張

【錦州】本埠入夏以來、城關商民住戶、赤痢流行、經衞生機構、設法防禦、患者續發仍不減同、茲錦垣警察廳、特是嚴張防疫網、街頭腐敗物品販賣者取締、不良飮食品嚴禁市民需用、公共衞生厠所、着就近甲所飭工掃除、並促進市民、勵行殺蠅、以除傳染媒介、並與縣公署衞生機構、協[illegible]、以[illegible]者、防[illegible]如是[illegible]可不再擴大傳染云、

渤海灣內 天氣亢旱

【旅順】管內地方、自入夏以來、天氣炎熱、二十餘日、未降透雨、近來山崗田地、青苗非常乾燥、甚不欲生、井泉缺水、一般農民望雨情急、當下青黄不接之際、現聞三洞頭會、會長穆義士、召集各村長會議籌備設壇求雨云、

鴉片組合成立

【洮南】洮南數縣鴉片零賣所經理人、於六月下旬集議洮邑會議、成立鴉片組合聯合會公推夏俊卿爲正會長、外舉副會長二名、協助會長辦理會事、租妥天泰棧對過張姓之房多間、於七月一日開辦云、

奉垣人口突飛猛漲 逐年統計比較

奉天省垣之人口、自建國後突飛猛漲、迄至本年五月終旬、全市住民、已達四十四萬三千三百八十七人、茲誌逐年之人口統計、比較如下、

▲民國十八年、全市爲三六、八八六戶、八三三五、二三一口
▲民國十九年、五二、五五四戶、人三三二、〇〇四口、
▲民國二十年、四九、七六九戶、人二七三、六四〇口、
▲大同元年、六四、四三六戶、人三六七、七七〇口、
▲大同二年、七二、一七一戶、人四〇九、三五九口、
▲康德元年、七四、二三九戶、人四一二、一七二口、
▲康德二年、八〇、六三五戶、人四四三、二二九口、

勃寶二縣設合作社

【佳木斯】三江省所屬十四縣之中、有金融合作社者約十縣、援濟農村、輔助林業之發展、其功非小、惟勃利寶淸二縣、當未設立、農林各界、頗感不便、四月間全省協和大會之招開、該二縣已請設立、剏經財政部之許可、令三江省公署特令二縣政府、入手籌備設立云、

[illegible]

批示

◎市政公署(十三日)

▲曾錫蔭張孝 呈請驗契蓋印由批應予照准仰將各繳淸俟稅務署蓋後再行發給
▲曾錫蔭陳裕如 呈請驗契蓋印由批應予照准仰收驗契費納訖再俟稅務署蓋印後發給可也
▲王驛家 呈請驗契蓋印由批應予照准仰收驗契費納訖俟稅務署蓋印後再行發給
▲北川作太郎荒田卯三郎 呈爲接退年過地由批應予照准仰即遵章繳費所[illegible]換發新照
▲田慶廷 呈請換發新照由批核尙可行應予照准仰即交足租金特據來署領新照可也
▲王德成 呈請換發新照由批應予照准仰將租金交足持據領取新照可也
▲崇凱 呈請換發新照由批尙未予照准[illegible]
▲嚴士卿 呈[illegible]仰即遵照

冠蓋往來

▲河本滿鐵理事 十四日午后一時四十七分、由[illegible]京、
▲[illegible]地方部長 十四日午前十時五十五分[illegible]于午后一時十三分[illegible]

另外一頁

歡迎投稿

談軟電線　（其煌）

從來形容繁華的都市。說是車馬往來如織。空中電線密如蛛網。但在今日進步的文化都市。街上已看不見電線。完全埋設在地下。聲音用無線廣播在遠方使收音機。便可聽得。但是家庭裡所用的各種電氣器具。都還離不了軟電線。否則無法使用。電氣器具若想也等到無線就能使用。時再爲利用。那我們日常的生活。好似恢復原始時代。要感覺種種不便。自電燈的軟電線。以及電熨斗電熱器。座燈。電扇。收音機等的軟電線。對我們的日常生活上。誠有密切關係。可說賜給我們有莫大的恩惠。

可惜我們對這樣可貴的軟電線。竟多不知顧惜。粗使亂用。常有因此釀成可怕的災害。遂加罪於軟電線。這實在是錯誤了。

軟電線凡使用過的盡知道。是數十根細銅燃線。包上膠皮。外面再被以線皮。有是棉線的。有是絲線的。

然軟電線的最重要地方。却不在外面線皮的裝飾美麗與否。是關乎內中的銅線和膠皮。銅線通流電氣。膠皮絕緣電氣防止漏電。

軟電線的構造。和銅線與膠皮的關係既如上述。當我們使用時候。決不可結成團。或用力彎曲自可明白了。倘內中銅線截斷。電氣的流通部分少。電氣的抵抗就加多。銅線燒熱。膠皮和外面線皮。就有着火之虞。膠皮破裂也有同樣危險。

普通軟電線能通八安培電流。就是可以使用八百瓦特的器具。因爲舊些的軟電線。譬想內部銅線難免有一兩根斷的。所以說使用五百瓦特的器具。是決無防碍的歟。

電線在使用中覺着發暖。或微許濕點的手觸上便覺過電。這已經是不堪使用的了。軟電線一米突價錢不過一角來錢。若已覺不良。就當趕快更換新的了。

比做使電熨斗的時候。接上軟電線。熨斗多時仍不熱。可拿燈頭接兩根短線作個檢電器（普通座燈亦可用）插在軟電線接熨斗一端的眼孔裡。若電燈點不着。這是軟電線斷線了。大抵是在接連器具的附近。平常自己就可以收拾。試驗電燈若能點着。那就是器具內部有了毛病。不得不化錢拿到電料行去修理了。

無線電 THE RADIO

電源的取給　（上）　（佟宓慶）

未來是預備將整個收發機的電源問題。作一個完全的討論。可是那樣篇幅就未免太長一些。兩次三次的續着來。未免有些使讀者不耐煩。所以就決定了把他分開。一件一件的細細討論。先從橫的一方面起。就是收發機需要的是什麼情形的電源。各種電源的供給。都怎樣的裝置。然後再討論縱的一方面的。就是各種電源供給的方法。那種方法。可以供給那種用途等。每一種方法。都附有實際的設計和裝置的方法。以合於實用。裡面的內容。大約包括有屏極和絲極的電需要和供給。和變壓。整流。濾波。分壓。和倍壓等等的種類。設計。計算。製造。和應用等每個問題裡面。都附着有實在的例子。使初學者和製造者。可以很容易的明瞭。並且以後各篇。都可以分開來看。若是將各篇全都看過。那是最好不過。可以對於電源問題。有個整個的了解。就是只看其中任何的一篇。也可以明白。不致於像長篇文章是的。沒有從頭一篇看起。就不能明白的弊病。

現在先就橫的一面。也就是收發機上。需要什麼形狀的電源。和普通供給的方式。討論一下。

電源在收發機上的重要性。是誰都知道的。無論怎樣簡單的發射機和眞空管收音機。必須要有電源的供給。而發射機的電源問題。是尤其的重要。我們可以說。電源是收發機器的原動力。沒有電源這種原動力。收發機是不能工作的。電源的供給。可以分爲兩部。一部是屏極的電源供給。一部是絲極的電源供給。

屏極所需要的電源。電壓是很高的。屏電供給的良否。對於機器的工作。有很密切的關係。要想使一架發射機的工作十分的平穩。屏極電壓的供給。必須是一種極其平滑而且穩定的直流電流。其所用的電壓的高低。沒有一定。視所用的零件而定。普通用的差不多是三百五十弗打到兩千弗打。屏電壓有高至兩弗打者。電壓的數值。雖然不一定。可是在應用時。所用的電壓。却不能使他發生任何高低的振動。就是電壓的數值。要保持絕對的不變。這是一個很重要的問題。如果屏電壓要發生了振動。天線的電力。也就發生了振動。因之就發生了擾和調副等等的弊病在振盪回路中。這種電壓的振動。更要發生重大的影響。他不但使電力發生振動。這幾種毛病使週率也發生振動。還要病。想用別的方法去矯正他。手續要很麻煩。最好而且澈底的辦法。就是使屏電壓穩定。以平滑穩定的純粹直流電。供給與屏極。對於機器的效力。是有很大的幫助的。

屏電壓在載荷時不載荷時。也常常發生變動。這種不穩定。也要意注。這種情形。在發報機的電鍵開合時。最容易見到。必須要設法免除他。（未完）

眞空管

報面書庫　霓裳續譜　（三二）　（君章）

乍相逢

乍相逢。誰望與你。今宵歡愛？學生無有宋玉文章。子建高才。又何勞小姐這般樣用心！我張珙合當跪拜。綉鞋兒剛半折。羞答答不肯把頭抬。只將那鴛枕挨。雲鬟彷彿墜。金釵偏。宜鬟髻歪。半推半就。魚水和諧。在這春羅盈帕。早見紅香點嫩色。（疊）芳卿不見責。何時重結香羅帶？（疊）

佛蘭克林　（四）　（季珍）

他一點也不害怕。一面望望天上的電光。一面又看看手裡的火花。很高興的說道。『電。你果然給我發明了。從前我說電可以從雲裡取來。雷可以設法引避。舉世的大學者誰都笑我『痴人說夢。』現在居然給我證實了！可知人如果肯爲眞理努力。斷不會不收效的。』

他雖然發現了電火。可是他並不沾沾自喜。就此滿足了。他還不肯收了風箏回去換衣服。他一面打冷噤。一面對着濕了的風箏綫猜想道。『爲甚麼牠最初不會傳電。等到給雨打濕了。才會傳電呢？是不是綫本來是不傳電的。給水濕了就變了能傳電呢？』後來他經過細心的研究。知道。雨水裡有傳電的游子。所以綫濕了便能傳電（因爲空氣裡的二氧化炭。溶解於雨水裡而成炭酸。炭酸再分解而生正游子與負游子。這些正負游子是能傳電的就是水的本身。也能分解而生正負游子。不過量很少罷了。）

自從佛蘭克林發明了電。後進的科學家才能應用他的電和他的電學原理來發明電話。電報。電燈。電車……以供世用。他賜給世界人類的福利。眞是可說無比擬的。（完）

關于〝愛因斯坦〞　（三）　（叔倫）

愛氏繼被捷克巴拉葛大學聘去任教。任職一年餘。至一九一二年秋再返瑞士任正教授。此事居理夫人及法數學家龐高來之推薦極力。龐氏在一九一〇年秋出席柏林烏拉紐通俗科學演講協演講新力學時。力言愛因斯坦的相對論爲牛頓以來力學上之一大革命。

原來。牛頓的萬有引力。雖然統治了這個世界幾百年。對於水星的行動却還無法解釋。水星應依軌道繞日而行。起訖不在一處。它總是每次要多繞一些路才完成一次整的續行。牛頓的理論雖然不能解釋這種軌外行動。愛因斯坦却差不多能很準確的解釋。

他地巴拉葛時即開始其最有名的研究。就是光前進所走的路綫問題。從前以爲光不是物質的分子所組成的。所以在眞空中會沿直綫而行。不受引力的作用。而牛頓的學說却以爲光綫經過與太陽相近處。便會變爲曲綫。好像光是物質所組成的一樣。但是照愛因斯坦的理論。却以爲這種光綫。會比牛頓的定律要彎曲兩倍。

這理論一發表。因爲太新奇。太與舊說兩樣。自然引起了一般頑固學者們的反對。而以同時代的物理學者阿勃賴亨反對更烈。一方面。如英國青年天文學者愛丁頓。在倫敦物理學會。以愛氏的相對論重力論作綜合的報告。當時甚大數學教授滑爾亦出所有名的時間物質之講義。都爲讚頌與擁護愛氏之思想者。

科學上的眞理的確認。還是倍根的實測是最有力的。這是倍根的名言。一九一九年五月英國皇家學會與皇家天文學會聯合派遣觀察測當時之日食（全蝕與既蝕）共分兩隊。一在北部巴西。一在西非洲基內灣中的白林西貝島。相對論研究者愛丁頓加入入非一隊中。當日是晴天。寫眞中顯示了愛因斯坦理論的確實。巴西方面因有大小二望遠鏡。小的一方面亦實證了愛因斯坦的理論。就是根據這照片。經過太陽的光綫。所彎曲的度數。正是愛因斯坦所計算的。於同年十一月六日倫敦皇家天文學會遂正式報告即加以承認。（未完）

彈詞開篇　吊荷　（碧選）

驕陽艷照藕花塘。玉立亭亭似六郎。竟體羅衣誰不羨。分香蜻蜓往來忙。濃情結得鴛鴦伴。嚙臂盟深日月長。會記得翩翩風度何郎貌。會記得綽約風姿傲水鄉。閒情爭說神仙艷。並蒂花開世界香。恨只恨暫時歡樂難持久。霎時間秋風已作十分涼。輕羅衣袖嫌單薄。勢利鴛鴦亦不相莊。想當時翠袖臨風馳騁日。會書姓氏報王昌。到今朝。夏盡秋來難如意。連那些。殘枝敗葉也不舒香。炎涼世態眞可恨。回憶前塵夢一場。勸世人。莫道炎天容易過。到秋涼。酸辛滋味自親嘗。我吊荷花兼諷世。並非是。唐突到六郎。悲秋宋玉自心傷。

莊子天下篇　辯者學說　（二）　（羅澤根）

▲辯者的根本態度

二　辯者學說蠡測

認識論的範疇極其繁賾。但止就認識方面而言。則不外觀察與推理兩種。因此不信任觀察者必信任推理。不信任推理者必信任觀察。辯者既否認觀察。當然信任推理。既知他否認觀察而信任推理。則他的學說不難迎刃而解。茲逐條試釋如下。

（一）卵有毛——鳥既有毛。則生鳥之卵也當然有毛。不然鳥毛自何而生？通常以爲卵無毛者。『目不見』也。

（二）鷄三足——司馬彪注云。『鷄兩足所以行。而非動也。故行由足發。動由神御。今鷄雖兩足。須神而行。故曰三足也。』這似乎可通。而實則非也。辯者恐怕沒有主張過這樣玄之又玄的心神說。公孫龍通變篇云。『謂鷄足一。數足二。二而一。故三』。據莊子天下篇。公孫龍是『辯者之徒』。其學說當然有許多相同的。然則辯者所謂鷄三足或者與公孫龍所言略同。平常謂鷄二足者。止見到『數足』。不知道『謂足』也。

（三）郢有天下——普通所認識的『天下』。是天下的一部份。如謂夏有天下。殷有天下。而夏殷以外仍有天下。以此例推。何嘗不可以說『郢有天下？』如謂郢所有非天下之全。則夏殷所有亦非天下之全可知矣。

（四）犬可以爲羊——此條的意思較曖昧。依普通的觀察犬當然不可以爲羊。但依推理而言。則犬羊之類型合而爲一。犬未必不可以爲羊也。

（五）馬有卵——鳥卵在外。人皆見之。以鳥例馬。馬也應當有卵。不然馬由何而生？特以鳥卵在外。人皆見之。馬卵在內。人不得見。不得見是『微』。不是『無』。所以說『馬有卵。』

（六）丁子有尾——成玄英云。『楚人呼蝦蟆爲丁子。』蝦蟆由蝌蚪變成。蝌蚪既有尾。則蝦蟆亦應有尾。（未完）

馬如飛及其珍珠塔　（五）　（劉大杰）

馬如飛最大名作。當然是『珍珠塔』。這是一部在封建社會中有着極廣大影響的唱本。它的板本很多。有名『珍珠塔』。有名『珠塔緣』。有名『九松亭』。最早的已不可得。現在能以找到最好的一種。是乾隆間周殊士改作的原刻。同治而後。因馬如飛的聲名。又有『馬調珍珠塔』的出現。

實際上完全是書賈在騙人。那有什末『馬調珍珠塔』。那里又有什末『懷周主人』。原來懷周主人的序。還是周殊士的序。不過把『乾隆』改成了『光緒』。加上『每回首益以馬如飛開篇一首』十數字而已。

爲着要証實所謂『馬本』。我幾年來搜集了許多種『珍珠塔』的本子。木刻。石印。以及手抄本。有些且是標明了『馬調』的。校勘的結果。是沒有一種異於周本。即有少數幾個字的不同。也是由於原本浸漶。及刻者隨意改動。與『馬調』全無關涉。馬如飛的本子。是始終沒有印行。有許多原本可証。也有許多關於馬如飛的記載可證。即就本文傳記部分看來。一樣可以看到。

然則所謂『馬如飛珍珠塔』。究竟是怎樣的一種本子呢？原本既不得見。我們自無從推測。現在能以告慰的。是在舊抄本之後。附有如飛『珠珍塔』的幾個稿子。這里可舉一例小姐是。一見珠塔雨淚拋。心中猶如槊萬刀。啊呀不好了。一定是害命謀財招冤事。一定是中途把大禍招。小姐但請放心。了頭早已則根苗。他的兄弟名喚邱六橋。只消報得東君曉。報告當官三木敲。不怕强徒不肯招。

在周本『哭塔』卷里。是沒有這樣唱句的。可見如飛的本子。將周本改動處極多。不知現在此本仍在人間否？很希望有人能把牠公之社會。兩本對勘之下。我想定然會有很多的發現的。

『馬調』在文字有如此的不同。在調門上也有特異的地方。浪遊子『上海烟花瑣記』云。『其調彷彿如虞。惟唱到末一字之前。故綏其腔。而將末一字另吐於後。有若蜻蜓點水光景。最是動人』。余生也晚。祇見其書。祇能言及其文詞。不知其調門果如浪遊子所言否？如飛詩云。『韶華匆匆卅餘年。不讀文章不種田。賴有南詞謀活計。未嘗搖尾乞人憐。』如飛之爲人。是可見在藝術以外。亦有可稱者！（完）

論衡中無僞篇考　（五）　（肇祖）

看這四義。即是死僞篇說的『致精誠』『不畏物之眞僞』和感類篇說的『憂念百姓』的表示。明知『土龍非實不能致雨』而却不肯抹去這精誠之念。憂念百姓之心。看論衡龍虛。感類。死僞。定賢諸篇所說。皆與亂龍所說四義相合。可知亂龍篇是不僞了。

（三）順鼓明雩爲漢制度。故王充論衡順鼓。明雩篇。爲漢國家辯護。由此看去。自然亂龍篇不是假造的。要明白這篇話。可先看論衡須頌篇。還篇說道。

皇帝執德。救備其災。故順鼓明雩。爲漢應變。是故災變之至。或在聖世。時旱禍湛。爲漢論災。是故春秋爲漢制法。論衡爲漢平說。

順鼓明雩的名稱。俱見還須篇。看『春秋爲漢制法。論衡爲漢平說』的話。可知王充論衡是會有明雩。順鼓的兩篇的。王充是很歌頌當代國家的人。論衡中有齊世。宣漢。恢國。驗符等篇。所謂瑞符如黃龍。鳳凰。麒麟。甘露。嘉禾瑞芝等東西。王充並不反對其爲祥瑞之物。並承認爲漢世比較古聖帝明王之數。又王充論衡宗教篇說道。

仲舒之言。雩祭可以應天。土龍可以致雨。頗難曉也。

但是亂龍篇又說道。

孔子禮說。定於仲舒之言。其修雩治龍。必將有義。未可怪也。

（未完）

畫理凝說　一　「氣韻生動」　（二）　（李[illegible]）

唐岱說。『胸中具上下千古之思。腕下具縱橫萬里之勢。立身畫外。存心畫中。潑墨揮毫。皆成天趣。讀書之功。安可少哉。彼懶於讀書。而以空疏從事者。吾知其不能畫也』。（繪事發微讀書）又說。『今以几席筆墨間。欲辨山川之地位。發其神妙。奪其造化。非身歷其際。取其鍾毓之氣融會其中。又安能辯此哉彼僻足一方之士。雖知畫中格法訣要。其所作終少神秀生動之致。不免紙上談兵之誚也』。（全上）清狹大士說。『嚴滄浪以禪喻詩。標舉興趣。歸於妙悟。其言適足爲空疏者藉口。古人讀破萬卷。下筆有神。謂之詩有別腸。非關學問。可乎？若夫揮毫弄墨。霞想雲思。興會標舉。眞宰上訴。則似有妙悟焉。然其所以悟者。亦因書卷之味。沈浸於胸。偶一觸其來。沛然而莫可禦』。（谿山臥遊錄）又說。『詩畫均有江山之助。若局促里閭。不出百里外。天下名山大川之奇勝。未經寓目。胸襟何由開拓』（全上）王時敏說。『胸中畫學。浩如烟海。自足之餘。溢爲奇怪』。（畫跋）畫家必須『外師造化。中得心源』和以天倪。資於書卷。（方薰山靜居畫論）自然就會襟懷高朗。意思悅適。時一揮灑。何患不臻妙境呢？但無論對於古人或造化。均在飽遊沃看。心溯手追。去其糟粕。攝其精英。若依樣葫蘆。又何貴乎藝術？王時敏說。（學富力深。遂與俱化。心思所至。左右逢原。不律模倣古人。而古人神韻自然湊泊筆下。）（畫跋）

宋鄧椿說。『畫之爲用大矣！盈天地之間者萬物。悉皆含毫運思。曲盡其態。而所以能曲盡者。止一法耳。一者何也？曰傳神而已矣。世徒知人之有神。而不知物之有神。此若虛深鄙衆工。謂雖曰畫而非畫者蓋只能傳其形不能傳其神也』。（畫繼雜說論遠）董逌說。『山水在於位置。其於遠近闊狹。工者增減。在其天機。務得收斂衆景。發之圖素。唯不失其當然。使氣象全得。無筆墨轍迹。然後畫妙。前人謂畫無眞山活水。豈此意也哉？』（廣川畫跋）

（未完）

膠木製品出新法　（犇）

當廢盤。轉手或面板等膠木製品用舊後。光澤盡失。極不美觀。可依下法出新之。

先將需要出新之膠木製品。旋去其螺絲。拆下其畏潮之零件。再置之水中漂洗清潔。用布摩擦乾淨。待乾後。用與膠木同一色彩之上等皮靴油少許塗於膠木上（黑膠木用黑皮靴油。紅膠木用紅皮靴油。餘類推）置數分鐘。待其陰乾。再用毛刷或絨布用力磨擦。光潔鑑人。或較新出而上之。至度盤上白色度數。可用普通雪花膏。潔白牙膏。或潮溼之粉筆塗於刻度槽中。再用絨布將刻度外之殘留白色物質輕輕揩去。但揩時。其揩擦方向應與刻度垂直。不可平行。否則原已塗入槽中之物質極易重被擦去。其拆下之螺絲及其他銅鐵零件。可用細砂紙輕輕磨擦。去其汚銹。再重新裝入。以絨布輕輕遍擦一過。即成新品。

遣匪轉慶錄　（六）　（達川）

二月八日還報湊項。函達契友。唐朝。遂得考試之力。相安三百餘年。由唐宋元明。以至清。歷由考試。出那名賢。大儒。顯宦。達官。忠臣。義士。那就不計其數嘍。迨清朝末季。歐美西法。相迫而來。非學堂普興。人才難以齊出。學務大臣張百熙等。趁時上奏。停考。即廣設學堂。遂由此按處設學。以期教育普及。而希全國。男男女女。久則。無有不識字之國民。然立法固屬完善。無奈學校。已設三四十年。廣見學。而不見用。亦有徒務虛浮之誚。

夏衣　（君摩）

社會人情。都是順着時代潮流一直往前進的。老摩登天生的本性。從來不願意違背人情。逆天行事。對於旁人。得幫忙的地方。沒有一次不眞心實意去幫忙。

人生三大要素。誰都知道。就是『衣食住』。而且。這都是家庭裡面很重要的問題。如今。因爲已是大熱天了。咱們先從身上穿的衣服說起。

夏天。衣服當然是越簡單越好！男人的衣服。向來並沒有什麼變遷。裡面一身小褂褲。外面一件大褂兒。雖然裡外兩層。但是就着中國衣服而論。並非做得那般四面漏風似的。所以。微風徐來。倒也不見得十分熱。老摩登因此是贊成穿中國衣服的。

女人的衣服。現代變化很多。可是也離不開。裡面穿一件襯裙。外面套上一件廢袖的旗袍。因爲一層旗袍。一層襯裙。再有一層短褲。已經是裡外加三層了！所以。爲着解除肌膚上的障碍。好讓它時常和空氣接觸。就不得不有一種相當的鍛鍊。那末。女人裸腿主義。在夏天。也是關於裝束上的一種特別辦法。

本來嗎！現在不像從先要把肌膚緊緊地包藏在衣服裡面了。爲着充分表示健美的體格。並且要化除男女間的界限。那末。兩條大腿不是和胳臂一樣嗎？然而却又爲着要避免另一副觀察眼光起見。透紗的襪子。也不見得怎樣的束縛肌膚。有時候穿將起來。對於衣服簡單化的原則。並不算衝突吧？老摩登向來的主張。無論什麼事情。都有個折衷的辦法。時當夏令。人們的衣服。在力求簡單化之中。頂好不要踏進『文明過火』。反而要退到原始人類生活的循環途徑上才好。

根據老摩登的眼光來觀察。現代男女的衣服。已經是十分簡單了。我們不如就保持着眼前的記錄吧！因爲在愛美方面。簡單方面。適用方面。都沒有什麼不够的地方。

東游詩草　（晚林）

角屋（京都三百年前之妓館也）十月八日

短燭銀檠枕簟幽。却因憑弔上青樓。舊都三百年前事喚起花枝舞髑髏。

天寶年間時世裝。金鈿翠鈿繡衣裳（據妓云舊頭飾釵環約銀二百餘兩重）步搖擾起鈴聲響。五美更番舞袖香。

游清水寺（十月八日）

由來百濟最相親。更有新羅作建臣。今日偏游京阪地。村居向北盡韓民。（見京都大阪各地農民工人多朝鮮人）

狂風吹折滿山松。底事天災到海東。高閣連雲清水寺。將軍坂上失公忠。（坂上田村麻呂供奮薩像於此廟）

頭痛……
大便秘結虛
火上昇……
夜不安眠……
記憶力減退……
身體精神均易疲勞

此即閣下的腦筋已在疲乏叫苦的表現、此時欲勸閣下者、請速服用腦神經良藥健腦丸、必有驚人的偉効、即解消頭痛、整頓大便降退虛火、惠給甜睡挽救疲勞、因而記力大加、腦筋清晰如聖

健腦丸之効用在於整腦血行掃鬱血」補腦榮養鎮神經」通便導滯予安眠」而使腦筋健全精神舒服、其効驗的卓著、允推獨步

健腦丸

主治効能
頭痛、不眠症
火上、便秘症
耳鳴、眩暈
憂鬱、腦溢血
驚心不平
羊角瘋卒中風

發售處　大阪東京　丹平商會
各大藥房均有出售

黃柳霜（續）
津沽訪問紀

此次回到祖國、是爲着其蘊藏胸中十數年來的一種願望、不想直到今年方才實現！他覺得只有在東方才能尋着拍戲的好材料、他相信她的這種幻想是能够實現的、可是現在她仍在努力的研究沙劇、俾不負素望、他很佩服中國的偉人、能努力作戲的精神、在北平她亦常研究劇場設備、每逢她出去總是穿着中國衣服的、因爲有一次穿西式服裝、走過馬路、衆目睽睽看着她、像是一個陌生旅客、所以她在北平是感覺着穿中國衣服、可以免去了許多麻煩！

在四年前、曾風行英倫、巴黎的一種勞工式女帽、當她回國的時候、她帶來了幾頂、彼時有些朋友全都給她搶去、她到在上海後、有時帶出去遊玩、可是誰料現在上海到處仿效風靡一時呢？她從上海到天津、有人問她、她在中國的印象、她說在香港同上海她遇見很多慷慨好義的人、待她都很好、可是她想這還是一個商業中心區、在西方亦多是這樣的、在杭州她鑒賞大自然的風景秀麗的山峰、鏡平的西湖、直似夢中圖畫一般、在蘇州她見中國特有的刺繡手工、業的精巧、可是當她在廣東時、已致聞聽蘇州刺繡藝術的精絕、直到遊覽蘇州時、方才見到、當她回國第一次她看見中國人消磨時光的方法、是飲酒玩鳥玩魚等無味消耗、她覺得這實在阻礙二十世紀人類競爭的本意！

未來到北平之先、早存一種幻想、關於北平名勝的雄偉、宮殿的華麗、風景的秀美、可是他到了北平以後、她所看到的不能與她所想像的完全脗合了、

現在黃女士在津勾留約一星期、即赴北戴河避暑云、（完）

阿京意兵多人被割喉而死

開羅訊、前北路意軍路透特派員都爾姆斯氏、由東非行抵此間、據稱、阿國開始降雨時、意軍將受嚴厲之試驗意軍雖稱阿境匪患不大、但亦須多年始能肅清之、阿人近舉行蓋米查爾節會時、均宣誓決將意軍逐出阿境、但須俟大雨傾降、意飛機不能活動時、始擬發作、意人之意、阿人注意部落之刦掠、較抵抗意軍爲甚、但最近兩月、曾有武裝精利之匪衆猛襲意軍、某夜阿京有意兵多人、斷喉而死、意當局遂捕獲嫌疑者數十人、其中只有歐人、後雖釋放多人、但餘者或被誘令築路、或被繫獄中、意戍軍因與內地交通困難、多駐於大城、不敢遠出、阿斯巴　薩法里有意戍軍數百人、爲武裝阿民數千人包圍、意當局謂現無法救之云、」

世界珍聞及其他

美國歌舞女星 馨賚產辦善舉

紐約州太里鎮、歌舞明星傑尼斯女士、在歌舞塲中甚負時譽、今日宣稱、擬悉售其所有、而以所得之資興辦善舉、蓋獲神之感應而出此云、茲已有數十人冀沾此感應之福者、包圍女士求助、

祁連山北視察紀（九）

官土如果是二萬兩、農民總得多出幾千兩的『中飽土』、官土的價是『官定』的、官價比市價要低、這樣低於市價的官價、又常只給一半、這一半的官價、經過商會到各區、區到保、保到甲等到農民手中、比原來的數目又差好些了！所以縱令煙土的市價很高、農民除了把煙土送給旁人發財外、沒有旁的希望！

酒泉那點『風燭殘年』的商業、軍人還要和他們競爭、他們把官價收來的煙土、用軍隊的駱駝運到綏遠、他們比普通商人要少付一次酒泉本地的烟土稅、普通商人由酒泉到綏遠、共上四次稅、酒泉本地稅、額濟納蒙古稅、寧夏稅、及綏遠『塞北關稅』（本國境內要上『關稅』、不能不算奇怪！）軍人運貨、本地稅局只好裝做不看見了、他們在綏遠賣了烟土、換成茶葉布疋等貨物又運回酒泉、本地稅局又不敢收稅、他們並且自己嫌麻煩去銷售、把貨交給商會、攤到各商家、立刻又要集中現款！他們又在青海運些大黃、爵麻等土產強攤各商家、換取現金、不管這些貨是否能有銷塲！

似乎官塲已養成一種風習、不管大局倒不倒、只要我此時此刻能弄錢到手就行、有幾個河北人在酒泉辦了一個化學工廠、利用嘉峪關外玉門縣的石煤原料、好容易才造出些洋燭肥皂之類、並提煉煤油汽油、成績還很好、而特稅局的人非要他們照外國的洋燭煥油上稅不可！獎勵他們推銷才是正道、硬要用重稅去摧殘、試問是什麽道理？大概還嫌河西一帶有這樣一個化學工廠反而不順眼、不如簡直的根本取消還好些！

新疆和內地的關係、已經不斷如縷了、我們似乎還惟恐其不早日打斷這一縷情絲、新疆到內地的商人、現在比從前少得多、而且輸入的也沒有重要的貨物、只限於消費用的葡萄杏瓜之類、因爲新疆重要出產、盡歸蘇聯、到中國內地的是蘇聯不要的東西、這種貿易情形已算可憐到極點了、怎樣方好拉新疆人使其內向、當爲目前西北的要著、然而我們的稅局正稅之外、多方留難、多方壓迫、甚至死人棺材經過、也非出賄賂不能通過、一定要用鐵鉤進棺材去把死尸鉤得亂七八糟才算順意！于學忠先生主甘以後、曾嚴令改善對於新疆商人的態度、結果如何、還看這個命令執行的情形怎樣、

酒泉一帶農民最感切膚之痛者、爲對於軍隊的負擔、農民每年繳給縣政府的米糧、再由縣府轉交駐軍、作爲吃用、以抵銷省府應給駐軍的軍餉、近來軍餉已由省府直接放發、比較當大爲改進些、各縣不論有無駐軍、一律把糧交軍隊、所以秋收時大量的賤價糧米、盡歸了軍隊、到春荒斗價高漲時、軍隊又拿糧來賣給商人、轉賣農民、這樣不用本錢的辦法搜刮糧食、農民當然只好加速度的走上破產的道路上去了、

糧之外的油、鹽、柴、炭、料、草、……無不徵發之於民間、設有「兵站」專司其事、兵站之權、又是制民死命的機構了、因爲徵派之緩急、權在兵站、兵站可以直接拘捕扶禁農民、所以區長保長之類都得送款於兵站委員、否則兵差一到、這般人就會應付不了、

這樣可哀的酒泉農民、每年仍然要出十幾萬的烟畝罰款！縣政府之收烟畝款、自然不用重刑不能榨出現金了、酒泉人被無比其多的公款逼得無法、他們明知是『飲鴆止渴』的高利貸、借了高利貸十九都要破產、然而他們爲『先公家之急？！』起見、仍然只好對付現狀、又爲了稍爲自己安慰起見、他們養成了一種及時行樂的風氣、不管情形怎樣、有了錢在手、那管借的高利貸也罷、賣傢俱的也罷、即刻要用也罷、他先到小飯館去大吃一頓再說、寧可出了館子再借高利、亦無不可！（未完）

埃及新發現三千前古墓
卡尼夫王豪華黃金裹骨

埃京開羅通訊云、最近、開羅大學教授夏士山氏、又在芝沙發現一至有名之古墓、而爲世所罕見者、夏氏本醉心考古者、又教授於富有古物之邦、在兩週前、偶抵芝沙、適經一荒地、正徘徊間、突發現一洞口、即認定爲古墓、歸後、雇工前往開掘、經相當之時間、露出墓之外層輪廓、夏氏以不出所料、爲之眉飛色舞、又飭工加緊工作、即掘得墓道、再加進行、古柩赫然在目、察其款式、數千年前遺製也、又施斧鑿、以啓其棺、則黃金燦然耀目、蓋其遺體、均以黃金包裹、如佛像然、冠帶亦係金製、旁有黃金手杖一枝、雕鏤至爲精工、足以表現數千年前之美術、其他銅製器具、堆積頗多、經考古家之共同研究、斷定爲古代王族之墓、夏氏掘獲鉅量寶物以後、目下尚須繼續工作、以便多所收穫、至該墓之時代、距今可三千二百年、推想此黃金裹體之屍、當係埃及第五朝代之卡尼夫王、一代豪華、而今安在哉、身後佳城終不保、黃金裹骨也徒然、宜尼有言、死不如速朽之爲愈也、」

嬰兒生鬚

郎溪通信、本縣西鄉畢橋鎮有小販劉有才之妻吳氏、年華二九、生性賢淑、於去歲七月間懷孕、迄今已屆一年、前日之夜、瓜熟蒂落、分娩一男、該兒方面大耳、惟滿顋鬚、長約三寸、一時消息傳播、遐邇往觀、莫不嘖嘖稱奇、現聞該怪形之兒、尚存人世、

張天師組織 道教會

南昌、張天師向內政部討封號、據謂江西龍虎山張道陵天師六十三代孫張恩溥、呈請賜封給印、承襲乃祖名號、經內政部特呈行政院請示結果、關於賜封給印一層、決予駁斥並諭該民（指天師）如信奉道教、可依現行法令、呈請當地機關許可、組織『道教會』云云、茲悉張天師現在贛縣原籍組織一道教會、並呈請江西省府及社會局備案、但因該道教會名目含有不倫不類的誇大關係仍遭贛當局駁斥、並未予以立案云、緣該張天師恩溥、近日空一切、大擺其往日天師的架子、以圖炫耀鄉里、重振祖宗門風、故一面差人至京大討封號、一面在家鄉大興土木、重修上清宮、自以爲了不得的得意、詎知却遭內部的駁斥、鄉里民衆知他無封號也不免看他不起、於是天師甚着急、乃謀組一道教會藉挽此頹勢、所以把那教會的名目取做『江西龍虎山天師唯一道教會』、豈知江西當局却和他認起眞來、偏不將該道教會替他立案、我們張天師却深感窮途末路、連日在家大咒『人心不古』、

徐世昌助子婿 侵害繼承權被控
馮瑞蘋控兄爭產

津訊、前大總統徐世昌之外孫女馮瑞蘋、近爲承繼乃父遺產、與其弟馮紀憲發生糾紛、馮瑞蘋延聘律師撰狀在天津地方法院民庭提起與乃弟分析遺產之訴、並涉及徐氏有幫助子婿馮叔允、侵害繼承權行爲、前曾具狀聲請調解未能成立、特請判令被告返還原告應繼承之遺產五萬元云云、審理結果、將塡傳當事人之祖母到案作證、仍待調査短期間內恐難判決、必要時將令徐氏均到案陳述云、

深谷傳出嘯聲！
乃係「龍虎互鬥」
猛虎擊斃巨蛇逃竄

湖州通信、武康縣阜溪鎮南龍山、高聳雲霄、東接黑風山、西通北龍山、南接金馬山、北面臨阜溪鎮、故時有走獸巨蛇之吼聲發現、樵夫每逢上山採伐柴木、屢見蛇獸蹤集山岩之下、久之亦無甚懼、詎本月六日下午二時十五分、突有嘯聲隨風傳出、知係猛虎嘯聲、一時驚傳全鎮、致爲南鄉一般獵戶所悉、當集全鄉獵戶、荷械上山、覓尋猛虎、詎尋至半山、見一猛虎與粗若市斗之黑色巨蛇相鬭、各不相讓、獵戶當即舉槍射擊、猛虎中鉛彈三粒、遂倒地而死、惟黑色巨蛇向東竄去、」

百歲夫妻離婚
因不能互相關照

亙哥斯拉夫有一位老人、今年已經九十九歲、他的妻子已經一百歲、他們結婚到現在、已經六十年、平常兩個人的生活、過得非常快樂、並沒有什麽合不來的地方、最近消息傳來、他們忽然在法庭上宣佈離異、離異的理由是個人之年歲太大、不能互相照顧、還不如分開的好、離異以後、老頭子依侄而居、老婆婆也回娘家暫住、據說他們在法庭上進行離異手續時、那位傳達員把嗓子都喊啞了、因爲這對老夫妻、耳聾眼花、法庭上說什麽、他們完全聽不懂、那位傳達員、祇得提高嗓子、向他們再說一遍、

三言兩語

失業時不必頹喪、應想到以後如何得業、

水怪

上虞通訊、本縣城內郵政局對面理髮匠黃阿毛子煥球、於二十七日下午五時、在附近城隍河洗澡、突於河邊發現一奇異動物、身似龜頭大而堅、足有鱗、尾長而尖、齒長而利、能吞食小魚蝦、球即捉之歸家、置於門前缸中、一時與傳遐邇、觀者如堵、後由附近居民成肯波命爲群合出資購買預備送民衆教育館陳列以供觀覽云、

介紹著名律師

梁作舟 道外十四道街勸業商場二樓六號	野口法律事務所 道裡斜紋街五十號 電話四八八四	吳紹堃 道裡地段街一五三號 電話五三六八	岡野博一 退職陸軍法務官 陸軍大臣指定律師 道裡中國十道街二十號 電話四九一五	孫夢麟 道裡面包街五一號	柏田忠一 哈爾濱市公署法律顧問 道裡石頭道街二〇 電話五八七〇	崔文 道外正陽十四道街五十號	長谷川幸平 陸海軍大臣指定律師 元瑞西聯邦公使館顧問 道裡新城大街北滿旅館一號	孫淑範 道外中七道街五號	李文毓 道外南十四道街路東三十六號
郭鎭侯 道外北三道街三十號 電話二二四〇二	鎌田法律事務所 陸軍大臣指定 日本律師 道裡斜紋七道街十一號 電話七三〇四	金亨淑 道裡中國四道街三十八號 電話三九三四	竹內信 曾任日本推事 法國法學博士 道裡中央大街二五號 電話五七九四	王繼述 道外南四道街十四號 電話三九六三	天野幸太 日本律師 道外八站許公路一四〇 電話二五九二	郭伯堅 道外北七道街五十六	李登道 濱江律師公會副會長 道外中七道街五號	汪㙦 濱江律師公會會長 道外北五道街十五號	樊仲甫 道外商會

官准立案 紅色造福 胃腸新藥 本藥係經本堂【士醫】李【腸病】【明發】

效驗素著 男女適宜 「主治」胃腸諸病 食積 水積 寒積 氣積 經年考病 心口疼脹滿不消 寒熱便秘 下痢膿血 大便稠黏 久吸鴉片便燥者尤有效驗 小兒不思飲食 吐乳 食大便不整 胃腸積熱 久服不生胃腸病 更曾進飲食 以上俱有實效

大小盒二元 每打二十二元 外埠函索不加郵費

奉天大西邊門外鴻育堂藥店 電話三三五一號

頭痛藥 頭痛一症……外埠函購者無論多寡加郵費一角

虎骨花蛇藥酒 此地多寒、而翔風尤屬……定價三元 外埠函購另加郵費及色裹費三角

虎骨紫油膏 本膏專貼筋骨麻木腰腿疼痛風寒濕痺……婦女血寒子宮虛冷久不孕育……定價六角▲外埠函購者無論多寡加郵費一角

奉天大南關西大什字街 老福順堂藥店

代理店 新京天合慶 錦縣大增祥 安東 東益增遠 旅順福利和

專門痔藥 化痔藥膏 土龍散 【每料半元 五料三元】【每盒一元 一送一】

主治 二十四種痔症如各種痔漏肛門破裂大便走血奇痛奇癢濃血潰流凡用此藥外擦藥膏痛止濃消不受因苦

奉天大西邊門外南二經路分所西十二緯路門牌二十六號 函索痔圖說明寄郵票三分即付 （代理處）奉天城內震泰報館 大西關大街大井沿路北美利時計表店 張三多堂啓

益壽延年

敬送古宮秘方

治遺精早洩 健忘不孕腎虧 腦弱腰背痠痛 有驚人功效 原方承索 不取分文

止淋丸

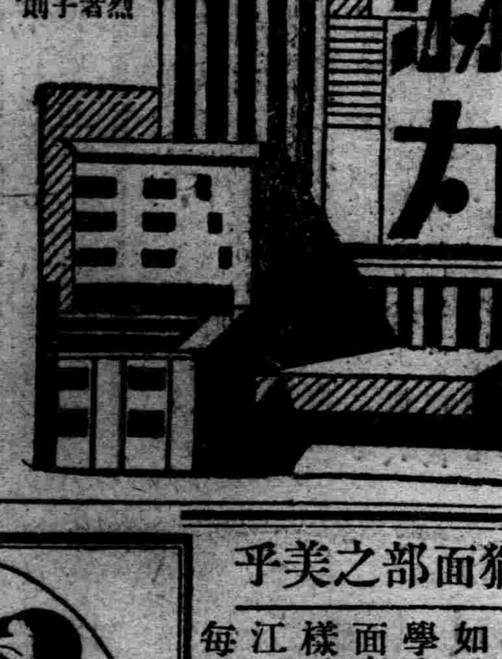

淋濁一症、爲害最烈、有甚於洪水猛獸、輕者傳染妻妾、重者斷子絕嗣、倘誤投藥藥、則遺害千秋可不懼哉

「殺菌止淋丸」 此藥之主要作用、爲殺菌利尿鎭痛消炎收斂止淋服藥之後、直達尿道、凡急慢性淋病、均能治之

（定價）特製大盒三元、中盒二元、小盒一元、如持此廣告者、按原價七扣、外埠函購、加郵費二角、信務須掛號、以免遺失、另備說明書函索即寄、

奉天大西城門外電車站 英美大藥房啓

君重視腿部之美 亦猶面部之美乎

現代婦女作如是觀者已不少矣也許個個婦女均作如是觀亦不過時間問題耳是故對於腿之宜加注意應不遜於面之宜加注意也苟有皮病皮傷損其美觀宜用如意膏去其患復其美而解其苦焉

河南濟源西承留保太瑞號黃本瑞君來書云『小女腿部患癬心甚苦之歷經治療毫無成效嗣蒙敝友周君友三介紹採用如意膏即見清涼滋潤數日後癬即全愈小女與余均甚感如意膏之功也』

如意膏既具舊式藥膏之長復兼最新科學之改良增益對於濕疹疥瘡爛瘡腫毒面疹割破灼傷燙傷跌損蚊吮蟲螫亦一樣靈效 各藥房皆有出售或逕向上海江西路四五一號韋廉士醫生藥局函購每盒七角六盒三元五角郵力不收

光明

（地址）奉天城內中街路南

開幕紀念 大減價

双料加厚 水晶眼鏡 特價每付兩圓伍

如非眞貨 加倍還洋

外埠函購 加郵三角

贈禮・獎勵・能使受者歡迎 唯本號出品之風景銀盾

懷中電燈

指定工場

鐵路總局 代理店 奉天中街廣生胡同 中孚洋行

滿鐵 奉天小西邊門外 天利和電料行

電電會社 奉天浪速通 三信公司

諸官廳 奉天富士町三 山岡電氣商會

岡田電氣商會

大連特刊

第九十七號

盛京時報大連支社

大連市榮町二番地

電話三一九六五番

鄉間活劇

岳父欠債不還　姐丈私聘小姨

一計不成連來二計　計計失敗以打收局

鄉村中之有村長、一爲代理官府、辦一點不關重要的瑣碎小事、二爲在鄉村中、調事排難解紛、使鄉民之間、少起爭端、所以爲村長的、必須人格廉潔、用事公正堪爲一村中的代表人物、而後方能勝任、如那些損人利己爲目的、絲毫不講公益的奸狡之徒、絕對沒有作個村表率的村長之資格、倘因手段靈活、一旦把村長差事運動到手、那時無辜的百姓們不知要受害幾何矣、玆者本支社接到投稿一份、指責市外西山會香爐礁金家套村長周某種種不當行爲、事體不在大小、可見村長在鄉間、勢力是滿够看的了、但該投稿、行文過於累贅、僅能道出事實而已、故止錄其大意如左、

大連市外西山會香爐礁金家套屯、村長周雲成、字獻梯、當初微賤出身、後用運動手法得到村長美差、凡事專在金錢上用功、欺害良民、不止一端如金家套區內、若有新來住戶周村長必收金票一元、目下金家套住戶、上海方面的漁家居多、漁家來住、也是一樣的金票一元、長種收入、爲數本不在少、該村長不知作何公用、住戶新來時收金一元之外、不論新舊住戶、還有一種房稅、多少是不一定的、但是按時收納、不知該村長交到何處、在以上兩項之外、更有穿井錢、打更錢、該村長一概嚴苛的徵收、據村民傳說、全都下了私囊、查周村長娶妻于氏、夫婦性情正是相關、岳父于眞河金州小孤山子人、所生三個女兒長女即周云成之妻、次女與三女、尙無人家、次女年二十三歲、三、十六歲、于眞河去年因等錢急用女遂借周雲成小洋八十五元、未住幾天、就歸還了七元大洋、兌小洋爲十元、下欠七十五元、一時歸辦不上、周雲成見財如命之手、岳父欠錢、又不好過於討要、要心又痛、遂與乃妻商量、得了一條妙策、未待幾天、由周雲成託人、爲二姨子說人家果然說妥了大孤山子住戶給鄭守仙家作媳婦、財禮金票正二百元、在周云成的意思本想定禮之後、金錢到手時、再去告訴岳父得知、那時下欠的七十五元、自然能够扣下的所以事前極其秘密從事、不料正在下財禮那天、有人去漏消息、事被于眞河知道、立時傳信給媒人、此事萬萬難妥云云、但此時財禮已竟交在周云成手媒人一聽不妥、自然另找周云成算賬的、周云成無奈、命其妻回家向父死求、不料求也不妥、實在別無辦法、只有將錢退歸原主、此事權作罷了、然由是之後、周云成越加懷恨在心、所以唆使其妻回家、將二姨領到大連、用迷惑方法、想要售事車提、不意事未商量好處、于眞河夫婦追到大連、周云成羞愁交加、當場對于眞河動起手來、亂打一陣、經人調解、二姨仍然由他父母領回家去、周雲成一計不成、二計又失敗、目下氣惱程度、已不可量將來果再發生什麽新聞、殊難預料、姑誌以往以觀將來云、

滿日緊密化

中等以上高級修學　留學日本爲原則　不得再設高級學府

滿洲國教育新方針

學生時代的青年們、每當聽說某人某人、新從日本留學回來、眞是不勝羨慕的、知道人家這次留學歸來、一定要到政府爲官去的、馬上就能榮耀起來、不是太可羨慕的嗎？現在想想自已、不論在小學、或者在中學、說到將來留學日本的話、簡直是不保險的、所以對於人家的留學回來、不知不覺的就有些美慕、可憐這許多的青年們、窮白美慕了一回、自已始終不會得到日本去、須窮的無話可說、富有的子弟們、也是如此、這實在可惜之至、然而自今以後、青年們不用再去美慕人家、只要自已有志留學日本、不什麼費事的、記者特爲青年學生們、先報一聲喜信、原來我滿洲國政府、鑑於日本政府的治外法權之撤廢滿日依存的關係、當然要一步一步的緊密化、爲將這種精神使全國民次第徹底起見、所以從新決定了國民教育的百年大綱、其要領如左、

滿洲國子弟之教育、以建國宣言、兼皇帝陛下御即位詔書精神爲原則、涵養東洋道德由勤勞主義而施實業教育、爲期滿日不可分關係之親密具體化、以日本語爲正課、

一、青少年教育之第一義、中等以上學校之創設、不再認可、欲修高級學業者、儘去日本留學、

一、以學校教育爲營業、宣傳特殊思想、施以滿日之教育等、雖非外國人經營之宗教學校、亦一律廢止、

一、留學於中華民國、受中華民國思想之教育者、不得爲滿洲國官吏、

要塞地帶撮影者　今後嚴重罰辦

違犯者已送法院

關東州內的各要塞地帶、關於撮影向在嚴禁之例、倘有必要的時候、也得請准旅順要塞司令之許可、而後才能撮影、否則一經摘發、必加處分、詎料最近不受許可私行撮影者、續出不絕、管下的警察署、與憲兵隊當局、每於摘發之際、僅加以禁止區域之說明、促其注意而已、所以六月中檢舉者達十數名之多、但自是以後、定不容赦、一經摘發、必予嚴重處罰、是以上月二十七日、大連入港的照國丸輪船中、有大連市榮町十三番地、中田集人者、年二十歲、在禁止區域正撮影中、被大連水上警察署員發見、嚴加調查之結果、得知該中田集人、在旅順、大連各要塞地帶內、先後撮影二十餘次、當將本人送交憲兵分隊於月之二日、備妥公文轉送關東地方法院、依法判罪云、

崔靜九榮膺褒賞

滿鐵總裁賞銀盃一組　商民各界贈匾聯幛額

【普蘭店】本驛貨物係、勤務之滿鐵職員、崔世安字靜九者、賦性耿直、誠樸無僞、自任職以來、忠誠勤敏、和藹可親、迄今十五年之久、有如一日、故今春、滿鐵總裁、賞予銀盃一組、以資獎勵、本埠商民各界、亦以崔君、新由孝蘭屯東方建築宏濶莊嚴、之住宅一所、已既竣工、藉此機會、爲之祝賀、特製匾聯幛額、及銀盾多架、於日前星期日、贈送崔宅、當由崔君、設備盛宴多棹、以款待來賓、當時出席者、有王孫商民、二位會長、前田驛長、各機關、及商家首領、並崔君之、親鄰故舊等、共計百餘棹、其宴會之先、並舉行式序如下、一、崔君演說崔君之歷履、及受獎之經過、二前田驛長演說慶賀之大意、三、王商務會長之祝辭、四、王泰本報分社長、祝辭並代讀祝電、五、閉式後、即開始宴會、杯盤羅陳、觥籌交錯、洵屬盛筵、直至三時餘、始各酢飽而歸回矣、

電車內講謙讓　乘客讓坐受辱

遇到兩個輕薄女子　車動身歪挨兩耳光

社會上凡百行業、統通的都在大喊着不景氣的現在、唯有大連市內通行中的、永遠不會見他歇業的有軌電車、大概不至於也鬧什麼景氣不景氣吧、這不用費什麼探討的力氣、就可以能知道的、第一、市內有軌電車爲最方便、而且價錢又便宜、只消半角金票、就能坐個全線、分不出貧富上下、以及男女老幼、誰化半角金票、誰就可以坐坐、爲大連交通界最普通之一次、第二、近年來大連的人口、比前三年、頂少也能增加十分之三、人口既多坐電車的也自然要多、平日不算、每逢星期過節、你看熱鬧吧、電車當局不拘增發幾輛、老是人滿爲患、猶如遭了大劫人們搶着上車逃難的一樣、共擁擠情形、不言可知了、因爲如此、所以電車的營業上、始終領略不着景氣與不景氣之滋味、但是電車當局、還是不知足呢、營業雖如此興旺、他們仍然一個門的、大加宣傳、好像要使着大連全体市民、天天不幹別的、老坐着電車遊逛、他們才能心滿意足似的、所以今天宣傳老虎灘景色好、明天又說星個浦的山水妙、弄得一般有閑階級、整天價領着大的、抱着小的、坐着電車、無事亂跑、所以電車的收入、也加了一倍、嗚呼、獨一無一的生意、尙且如此用心規劃、其他千百同一的生意人、可不有感於中嗎？

電車內擁擠的情形、已如上述、同時坐電車的人們、絕不可以無公德心、比如自已坐的地位、故意佔寬一些、不讓別人依靠坐下、再如双腿疊起一脚直撞前方、使前面站立的人、必須離自已遠些、不然自已脚上的泥土、就可以沿他的衣服等等、這都是太無公德心了、從前有位朋友、新自日本內地歸來、據說日本內地的電車、較大連尤形擁擠、但是秩序非常之好、不但上車下車的時候、互相謙讓、就是對於車內的坐位亦然、婦女與老人、在車內立着的、很爲少見云云就這些話想想、大連電車內的秩序如何？上車下車的時候、請問誰不搶先、可是對於婦女及老年人讓坐位一層、近來多少還會了一點、大概還是照舊的事、有時候也眞叫人難爲情、對老年人倒好說、怕的是青年婦女、如果你對青年婦女讓一下坐位、那簡直你立時下車方好、不然滿車中人、賊一般的、目光熠熠、直射着你、叫你有說不出的難堪來、更有一種輕薄的女子、她極願意站着、以便擺出她那風流的身段、如果你不徹底她的心理、以爲她站着吃力、很客氣的讓她一個坐位時、那你一定要碰釘子的、以外又有一種婦女、讓位就坐、好像該當、但這是知識缺欠、倒也無可怪她之處、最可笑日前一個下午二時許、由西崗子去寺兒溝的電車、行在常盤橋車站、上來兩名青年女子、這時車內滿人、並無坐位內中有一位年四十上下的乘客、因爲他坐的位子略見寬些、他這時向旁邊一擠、正好又能坐下一人、因指給這青年女子以目示意、讓她坐下、這女子方才坐下、車一開自然活動、中年乘客因讓位欠身的關係、車一動他坐得不穩、遂將身子半邊、依倒在那女子的身上、急忙坐正、點頭道歉、不想那女子大怒、說聲混蛋、你是有意調笑於我、你也不看看姑奶奶是誰、一邊罵着、一邊站了起來、讓位乘客挨了罵、自然要分辯的、不想女子更怒、因伸手打了一個耳光、乘客亦怒、五打起來、同來的那女子、方要幫忙、車掌上前叫住、另爲勸解一番、女子這才無話、但是不等車到寺兒溝、便双双下車去了、車中全體乘客、雖然都同情於讓位之人、但是打已竟挨了的、徒呼倒霉而已、所以電車內讓坐位、也要分個地方、大連不能與日本內地同日而語的嘛、

殺人犯解連懲罰

家庭間之慘劇

【普蘭店】本埠管內、長嶺子會、茂隆山屯四番戶、居民孫延嶂、（二九）妻楊氏（二四）與兄嫂同居、該孫某數年前、曾患精神病、後即醫愈、近來孫某、精神復又異常、家人未及注意、前於六月二十五日、午後七時半、孫某意欲吸煙、令其妻裝之、同妻略爲遲鈍、致觸孫某之怒、即持菜刀將妻頭顱、所傷二刀、妻遂大聲呼救、向門外逃避、家人聞聲、一同跑出門外、將門反關、其嫂有子女各一人、在炕間睡眠中、子一歲女五歲、孫某盛怒之下、即向該子女頭部、連斫數刀、當均斃命、後經衆人等、將兇犯捕住、告知該會派出所、轉報本埠警署、翌日經署長及司法主任、高譜譯等、同往現場、檢證一切、並將犯人拘署訊問、有無別情刷於本月一日、將該犯解送大連地方法院、按法懲治也云、

商民會董事總會

三會長連任表決

所屬學社定加擴充　共同墓地亦有核計

大連寺兒溝商民會、現任會長郭子珍、副會長高振榮、王云、三氏、截止康德三年五月任期屆滿、關於繼任人選事宜、經該會常務董事會議詳加討論之結果、認定郭正會長、高王二位副會長、照舊連任、爲最適宜即席表決之下由勸駕董事、親向該正副會長勸駕結果已得到各會長就任之允諾、因此特於七月二日、該會再開董事總會、爲通過會長連任、及會務上應興應革諸事之研究與討論、是日會長與全體董事、除兩三名因事不能脫身者外、其餘全體出席、開會地址、係借用千代田町基靑平民學部爲會場、午前十時由當管警察署高等係員監場之下、准時開會首由常任董事王君維翰、向衆報告開會之目的、爲通過會長連任事宜、二、爲討論其他會務應興應革之一切、王君將開會目的加以簡略之解釋後、先行提出會長連事、當財全體董事、大表贊同對於會長之共同墓地、及貧民學社、認爲三位會長在社會上此即最大之功績、但願三會長仍舊連任、是寺兒溝商民人等莫大之幸福云云、會長連任全體通過無異議共次會計報告、關於會中去年度收支情況詳細清楚的、報告一遍、各董事皆認爲適當、惟郭子珍會長以爲會中財政、關係至爲重要爲昭示大信於全體會員計、提議由會業中、選抵賬目精通者以爲會中會計檢查員、按月輪流、檢查會中收支賬目、各董事對此項提議、未無何等主見不過會長既經提出而且事關慎重所以當時亦表贊同、經立選之結果、公決王維翰、張玉堂、朱效武、王銘三顏三峯等十二名爲向後會中之檢賬員、按月輪流、每月一人並決定會中實款、向後指定存儲於朝鮮銀行、此外關於該會所屬之貧民學社、本應即時擴充校舍、以資多收學生、但有經濟的關係、只好暫時再向福昌會社、借用幾間閑房、以爲臨時校舍、關此項借房之事、公推高王二副會長、負責辦理以外對於共同墓地、本擬再[illegible]以及其他各項要[illegible]下次總會、再行討論、時已十二句鐘云、

繁雜街路偏不鬧事

汽車傷人可見大意

最僻靜的講習所前　平白又喪一條小命

近一個月的光景、市內時常要有人命案子發生、自從六十多歲的肉舖老頭掌柜、爲消憤而下毒手、慘殺自家的青年柜夥以後、緊接着又有寺兒溝淺間町的大路上、被擊而死的一條人命發生、以上的兩樁命案兇手固然均皆落法、怎奈人既死了、永久是不能再活、雖把兇手碎屍萬段、只可以正國法於被害的人、實在找不出一點補益來、所以爲地方官的、都應當關懷民命、防患於未然、

但是强盜殺人、以及爲仇殺人、乃是很不容易防止的、無論治安上怎樣週全、究有不到之處、這也實在無可如何、惟有交通事故的慘害性命、雖然說是不致於出之於心、但大意過分乃是第一個大毛病、查交通緊要的去處、如常盤橋電氣花園前、榮町、三叉路口等處爲最繁雜的街路、然而偏是繁雜的去處、不但從未鬧過人命、就是普通的小衝突、也絕少絕少、有人說這種地方、因爲有交通崗警、所以不出事故其實交通警之指揮、未見得就眞有制止事故之力量、原因是在於大家彼此之用心耳、蓋不論怎樣輕狂之徒、凡遇到緊要街路、他一定格外留神、不怕傷人、還怕傷已、況且又有崗警健在？不用傷人鬧衝突、倘或違犯規則、都要受罰、請問誰敢不留心？所以偏是繁雜之所、偏無交通事故、越是淸僻之區、往往要傷人命、就此可以知道、人命完全出在大意、因爲自已大意不小心、平白的殘害一條性命、天下之大可惡孰加於此？況且並非事前莫有警告、市內各警察署、無日不在大聲急呼之中、限制速度、規定罰則、莫有一項不是防止傷人的、不想一般汽車司機對於警署的所有規定、始終不曾往心裡去、在有崗警的地方爲怕受罰、勉强的留心一些、一到警察目力不及之處、簡直把車飛躍起來、方是意思、什麼叫交通應守的規則、完全忘在九宵之外、至於傷人鬧禍、那等着實現的時候再對付去、有以市內的交通慘禍、恐怕沒所防止乾淨那一天、如日前三日午后二時許、在市內日出町最淸閑的一條大街上、又無故的傷了一條六歲的小命、說起來實在叫人心痛、查這小孩名叫井手英雄、今年剛够六歲、聰明俊秀、知道的莫不親愛、偏他又是日本人的長男、他父親井手重武氏、現在大連警察署高等係、出版物檢閱係充差夫人年二十五歲、止生了這一位愛兒、眞是寶貝一般、這天母親領他到日出町、滿鐵家事講習所去上班、母親上班時候就把他在附屬的託兒所內看護着、下班之後、本應當母子一同回家、不料母親與朋友多談幾句話的工夫、六歲的英雄君、便先走出來、過橫街的時候、有市役所衛生課的大字四二〇號撒水自動車、由東過來英雄君急欲走過横街、不想司機人趙成學、二十二歲的青年人、大意過分、竟把英雄撞倒在地、後車輪頭部軋屑而過當時已不省人事、經人立送山縣通三浦醫院、施以應急手術兩期其活、詎料十分鐘後、氣絕而亡可憐一條小命、竟喪在膠皮輪下、母親痛極、死來活去、井手是之親友、也多爲他傷心流淚、

想日出町那等淸淨的街路、偏能靑天白日軋死六歲的小孩、是不是司機大意可想知、因此有人提議、希望警察署的交通崗警、把固定的位置、變爲遊動的、可以騎自行車、各自遊行管內、越是淸閑之處、越監視車的速度、在不知不覺的時候、最容易發現司機人之犯規、罰辦幾次、各汽車司機、一定處處留意小心、因爲交通警是遊動的、不定什麼時候、就要在前後左右暗中監視、較諸固定的崗位、或者有效一些、亦未可知云云、果如以上的辦法、能够達到交通安全之境時、當局不妨試辦試辦、總之爲的是防止慘禍、不傷人不鬧事、就可以照法一試的、未知然否、

痛靈藥

活絡精

專治止痛靈藥

活絡精

此活絡精已經歐美各國大醫之實驗蒙推讚、爲最近發明之止痛靈藥、其效覺神速而顯著、能有心曠神怡之妙、

主治病症

腦筋痛　偏頭痛

頭暈　顏面神經痛

風濕骨痛　各種骨節痛

宿醉　暈船暈車

齒痛　感冒

服法

請病者照說明書注意服用勿誤。

定價　六包裝　大洋八角

招募各埠代理店倘有希望者請來函接洽爲荷。

滿鮮總經理處

日本橋藥局

大連市信濃町四四

電話二八三六二番

振替大連四四九七番

現代嬰兒的福星！

最可愛的小寶寶是吃森永牛奶粉長成的！

用森永牛奶粉的功效！

健壯肥胖、皮膚純白、聰明伶俐、活潑可愛

敝公司獨特之出品『森永牛奶粉』乃多年之經驗採取精良牛乳上等榮養原料等精製之乳粉自發賣以來頗蒙各界諸君贊美愛用竟獲得東洋唯一之成績品近來雜牌劣品疊出魚目混珠祈愛用者諸君勿以珷玉爲石要認準『森永天童老牌牛奶粉』不至誤嬰兒之發育造成將來之棟樑

森永牛奶粉

大連汽船出帆

●開往上海行 ▲華天丸 七月十五日
▲青島丸 七月十八日
●天津行 ▲天沙丸 七月十五日
▲天津丸 七月十七日
●開往安東 ▲天潮丸 七月二十日
●基隆高雄行 ▲山西丸 七月十八日
●開往龍口 ▲龍平丸 月 日
●新瀉伏木敦賀行 ▲河南丸 七月十六日
●開往營口 ▲河北丸 七月廿二日

大連汽船株式會社
芝罘威海衛清津雄基 船票發售處 日本國際觀光局奉天分局 大和旅館出張所
全城內分所【日電四六一一】 哈爾濱新京各地日本觀光局【日電三五〇三】

阿波共同汽船 大連出帆

●開往芝罘威海衛青島 ▲十六共同丸 月 日
●開往芝罘威海衛仁川 ▲卅六共同丸 七月十五日
●開往天津 ▲長山丸 七月十七日
●開往芝罘 ▲十八共同丸 七月十六日
大連市山縣通 電話五〇〇一 六九九一
阿波共同汽船會

惠通行出帆

●開往芝罘威海衛仁川 ▲利通號 七月十九日
●開往門宇尾廣 ▲昭國號 七月十五日
●開往芝罘 ▲昌平號 七月十五日
電話一一八、三八五二 **惠通行**

大阪商船大連出帆

●開往門司神戶大阪（上午十時開）
▲烏拉爾丸 七月十五日
▲哈爾濱丸 七月十六日
▲熱河丸 七月十七日
▲他克蘭丸 七月十八日
▲扶桑丸 七月十九日
●開往天津 ▲日東丸 月 日
●開往橫濱 ▲志摩丸 七月廿二日
▲日東丸 七月十九日
●開往紐約 ▲幾內丸 七月十七日

船票發售處 滿鐵沿線各站及各埠日本國際觀光局
車船連運票（往復票火車減二成輪船減一成）通用期限兩個月
大連門司神戶間船價往復票減二成通用期限三個月
△專屬貨物代辦處 各地國際運輸株式會社
大阪商船株式會社 大連支店 奉天事務所

補血 强壯

赤玉牌葡萄酒

諸位兄弟姊妹們 我以前很衰弱 因爲喝了赤玉葡萄酒 身体與面色都十分好起來 請儞們嘗試一番吧！

一日一服頭腦疼痛之藥 哈麗雅卡

￥0.30 ￥0.50 ￥1.00 ￥2.00

NEO SPASMIN

嗎啡·鴉片·海洛因中毒治療新药

新須巴壽民

ネオスパースミン

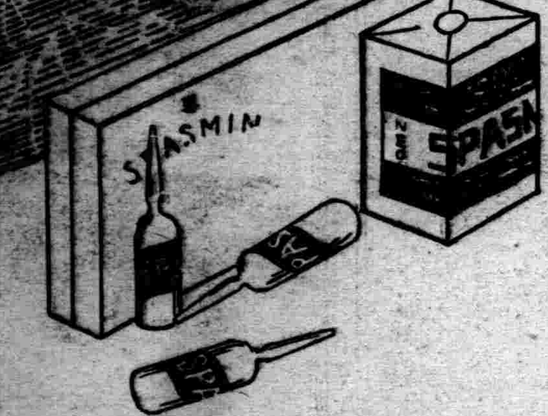

朝鮮京畿道麻藥類中毒者治療所 醫學博士 金錫植先生實驗推獎
朝鮮平安南道麻藥類中毒者治療所 囑託醫 黄倚模先生實驗推獎
朝鮮黃海道麻藥類中毒者治療所 囑託醫 元大觀先生實驗推獎
「麻藥手續不要」

本品爲弊社研究所、其多年研究之結果及學藥成績而創製成之新藥、爲有强力止痛鎮静作用 Phenanthren 核屬之特種誘導体麻酸鹽之主成分所創作之物也、故奏効確實發現迅速且有不良之副作用與習慣性均無之特點斯誠可謂麻藥脫除治療劑及代用劑之最合理想的新製藥也

【適應症】嗎啡、鴉片、海洛因中毒脫除治療劑
【用法】止痛鎮静止嗽 一回一cc一筒注射於皮下或靜脈
【包裝】注射液 一、二cc十管 一、二cc五十管 一、一cc百管 一五cc裝一壜 二五cc裝一壜 五〇cc裝一壜

發售總廠 陽光堂製藥合資會社 京城 鍾路 本町二丁目

腎虧

掃盡青年幸福！

背痛乃腎虧最顯明之徵象

背痛乃腎虧之警告以示腎虚急待援助以除血中遺留過多之尿酸倘不即謀妥治則風濕水腫神經痛臂筋痛頭暈目眩小便諸疾等將接踵而至一生幸福因此掃盡兜安氏秘製保腎丸專治腎虧所致各症不論輕重同一神效所異者服量之多寡而已每服一次頓復已失之幸福一級其效速而性和故老年人可常服以强腎不但延年益壽且能享青年之幸福也

上海兜安氏西藥公司啟

各大藥房均有出售

「從前我正如是」

一位體虛肌瘦者變成新人

由於服用韋廉士醫生紅色補丸

神經渙散憔悴支離未老先衰抑鬱困苦……此爲血虧血薄者所處之情形血既虧薄則神經因缺養而衰弱食慾亦因之不振於是營養更趨不良當此之時失眠亦常發生長夜漫漫尤爲神經衰弱者所深懼雖然此等病症已有屢試屢驗之藥可資治療蓋即韋廉士醫生紅色補丸是也此丸補血健腦寰宇馳名功能速生新鮮深紅之血以代虧損稀薄之血有此良好血液運行血管則由血虧與神經失序而起之各症隨即消失而患者乃一變而爲新人矣浙江寧波著名絲廠會計員金履安君現寓該處南大路廿七號來書云『五年前鄙人因掌絃賬務晝夜繁忙以致精力大衰口味惡劣夜不安眠面黃肌瘦心甚苦之嗣閱報章得悉韋廉士醫生紅色補丸之功當即試服隨覺胃口增進繼服之下精力充盈康强勝昔前後判若兩人矣』

韋廉士醫生紅色補丸補血健腦宜男宜女宜老宜少統治血虧腦弱早老胃呆痛瘋瘧疾消耗病後身體虛弱以及婦科各症各藥房皆有出售或逕向上海江西路四五一號韋廉士醫生藥局函購每瓶大洋一元五角六瓶八元郵力在內』一切信件可由奉天和記洋行轉上海韋廉士醫生藥局

君患趾縫瘡乎

特別是在夏季的時候許多人脚趾縫常爲濕瘡所苦君如亦患此症請閱下面的消息即可知其迅速治療之方法矣此消息係由廣東英德郵局鄧耀光君寄來鄧君書云 前數年鄙人趾縫生瘡每至夏天趾縫間癢不可當以手抓之即潰爛疼痛異常遍搽各藥鮮有效果後得友人介紹搽以如意膏即見清涼滋潤予意如意膏實有消毒殺菌之功因搽不數次瘡即全愈矣

如意膏爲療膚專藥舉凡皮膚發炎生瘡割破擦傷跌損灼傷燙傷潰爛等症一經搽用立見清涼止痛消毒生肌請即購試一盒以證其效各藥房均有出售或向上海江西路四五一號韋廉士醫生藥局函購每盒七角六盒三元五角郵費免收

新高製菓的新製品

榮養保健之

駱駝牌糖菓

附帶大贈彩

（一個五分）

新高

本彩票每盒々皆有 每拾五張能換 紅黑二色自働鉛筆壹枝 將票剪下郵寄左記地址即妥
大連市青雲台 新高製菓ラクダ係

大贈彩 紅黑二色

新高製菓株式會社大連工場

名勝錄 湖・山・深・處・是・天・堂

(湖翁)

攬勝錢塘。而不東牓五雲。上窮天門。未可與語湖山至妙之趣。蓋六橋兩堤。僅得其淸。龍井靈隱。略佔其幽。若求雄與秀兼。靈與豔并。非升降雲煙。無從領略。常人遊杭。大都水泛瓜皮。陸行筍輿。淺陸祖嘗已侈意足。誰解天成妙趣。都在淡妝西子以外也。由江干發步。沿杭富路施施。而行。左挹波光。右吞嵐影風繡不動。舌鼻若與乾坤相呑吐者。時見錢瀨湍瀑。淺水萬紺絮錦。綺麗無比。而估帆漁艤。方待潮生。恬靜亦如新婦睡起。九龍頭。以達梵村。一路錦帶攢簇。雙都綠陰。村舊爲蓮池大師卓錫處。小市人家。淸幽有致西行迤抵野折入峯巒。濃陰上歛。不漏陽光。料山外日影已正。而是處宿烏方驚啼一二聲爾。更前。爲雲棲竹徑。萬琅玕摩戛兩旁錚錚作響。筠粉如雪。若層晶然。靈端多鑒字。大書某某放生。善男女用心到此。可笑也。緣左道。循崖而升。即爲五雲。初上。石級坦整步。三百餘峯。漸不支。栽憩截登。俯臨無地。惟見古寺午烟。絲絲冒松頂上。風捲之。往往合二三縷至數十百縷而綜其端。樹罅抽長者仍氤氳不息。此景殆難描述。山脊有亭日林海。可以瞰錢江。水氣熏蒸。備露練影。再上。禪創無級。荒藤壯手足。猶虞力竭。歛息洛汗者凡半時許。始達眞際寺。寺踞山巔。四曠無蔽。僅一老樹當門。自作怒濤聲。佛火幽森。倚欄小俗。與話寺歷。淸談在六朝上。繞五雲亭。更陡荒蕪。披草投足。不循樵徑。歷茶叢山。萬年背。風壑樹聲而外。亦時聞採茶少女曼歌酬唱。意在相悅。不忌深澗。宛然太古情景。下度箕嶺。十里蒼翠。飛鳥在腋。念列子御風故事。忽然意會。嶺盤。上捫獅子峯。高亞五雲而峻嶮。之。其巔一石兀立。凡骨莫上。時望天門。猶屹峙雲端。臂行以趨。風吹欲墜。下注風峯。黃紫爭豔。緣脚底暮陽正幻作餘彩也。至胡公嶺。雲巢封岫。樵採絕迹。窈谷赶程。鳥鳴上驚。無已。求宿龍井寺。徹夜溪聲。與鐘磬相答。自疑入世已再度矣。

雜說 "心定自然涼"

(茸餘)

心定自然涼。這是一句聊以自慰的謊話。在烈日下工作的人們。任你怎樣心定。不見得不在喊熱。反之那在冷氣四佈的屋子裡。坐着的人們。嘴裡咬嚼五色冰淇淋隨你心裡怎麼的胡思亂想。也不會想出汗來。

水滸傳智取。生辰綱裡白日鼠唱的歌曲。眞充滿着一股熱淚。一股不平之氣。我不知道多少人讀了會體會到其中的意思。詩云『赤日炎炎如火燒。野田禾稻半枯焦。農夫心內如湯煮。公子王孫把扇搖』。這詩幸虧是前代人做的。要是現代人的手筆。一定會加上一個『普羅』文家的頭銜。

在閱微草堂筆記裡載着『一個士人。居室湫溢。又是西向的。一到暑天午後晒得他神煩意亂。恨不得把這座屋子燒掉才好。一天他在室中打中覺。夢見給閻王抓去。受那刀山火鍋的刑罰。痛苦難熬。又夢見舟行大海。波濤洶湧。一會兒浪激舟沉。身遭沒頂。又驚駭萬狀。驚醒過來。始知並沒受刑。並沒舟破。心一安適遍體生涼。這時他看那狹狹的屋。窄窄的床。比瓊樓玉宇還舒適咧!』。這段話却帶些哲理。『飢者易爲食。渴者易爲飲』便是這層道理。熱也難逃此例。

生活

(何爲)

近來自己的生活。的確已經糟透了。完全沒有把握的。今天不知明天會不會餓死。蟄住在一個洗浴間里。每天每天都想寫一點東西解決生活。但這希望却是始終渺茫的。因爲一篇文章寫出去以後。從此就毫無消息。所謂「希望」也就此完了。

完全餓肚的經驗雖則很少。可是半餓肚的滋味。却是每天在這兒嘗的。每頓吃着十二個銅子一碗的光麵。加上兩隻大餅。就馬馬虎虎的過去了。有時簡直就只吃兩隻大餅。

一天三分之二的時間都是化在借錢上面。不論是什麼天氣。不論是寒夏秋冬。有時在馬路上或江邊徘徊着。有時在三等電車里擁擠着。天氣熱起來了。却還拖着一件爛棉袍。人是完全給悶得糊糊塗塗的失了知覺。走起路來簡直像在半空飄蕩着似的。

『找點職業做做啊!』

朋友們親切地叮嚀着。我自己也這樣想着。可是問題就在這點。因爲應得向那里去找職業。我是完全茫然的。各處都已人滿了。沒有站脚的餘地。我有時想弄個校對做做也好。但就是這個幾年以前鄙視的差使也是那樣艱難。

自己怎麼能夠活到如今。的確是奇怪的。照許多人推算。大約我是應該早已死的了。甚至骨頭也應早已枯爛了。可是我今天還能夠活着。這一方面使許多朋友欣慰。一方也使許多朋友難堪。

『你不做事。也沒有文章發表。單靠挪借一點錢。是怎麼生活下去的呢?你本領眞大。』

這些朋友大都是很驚奇的。盤問我。他們存細地考察我。露着雪白的牙齒獰笑着。

『我不信。或者你受到什麼……』

因爲他們要跳舞。要看戲。要進大餐館。甚至還要賭博。像我這種生活當然是難了解的。不能了解。却偏會不要臉的亂造謠言。這侮辱我永遠不會忘掉。

更使人生氣的。是許多朋友聽了我的窘況以後。彷彿我說謊似的反駁我說。

『可是你的衣服還穿得相當乾淨!』

這意義是說。如果我眞是窘得這樣。那無疑地要像叫化子一樣齷齪。一樣襤褸。我現在的竟着。似乎還太華貴一點呢。可是我親愛的朋友們!我究穿並不是乞丐啊……

題無

(梅花舘主)

性如春蘭已無絲。人到中年情可知。柳媚章台偏弄意。花開上苑故多姿。書門翻悔出山早。投筆猶憐報國遲。祇恐溫柔消壯志。假裝模樣好矜持。

捻珠隨筆外篇 (十八)

(儒丐)

毒斃流丐蓄謀詐財

福建閩淸縣乞丐張提揚、等。結夥多人。宿一古廟。乞討歸來。沽酒共飲。酒酣耳熱。談及窮苦。張揚揚遂造意得財不難。但得一外方流丐。投毒斃之。以訛賴富紳。無不諧者。衆以爲然。張揚揚因往覓斷腸草。掘其根。洗淨。藏於袋中。會丐夥余林余紅紅。與外來乞丐余老老同行。適爲張揚揚所見。遂將已意告之余紅紅。謂余老老可供犧牲。如得財。汝二人亦不無沾潤也。二人允從。遂將余老老留住。正在物色財主。適有鄭一仔。爲武秀才張斌之貼票。俾句管衆丐。獨桿兒頭也。年付四百文。已先給百文。餘則年終支給。張斌家道殷實。張揚揚遂以爲奇貨。拉入鄭一仔。使與合作。鄭亦慨允。先糾群丐。向張斌索錢。張以有約不允。張揚揚遂出毒草。市酒。煎之。命群丐仍向張家坐索。張揚揚於廟中坐待。群丐行至中途。出酒分飲。獨誑余老老。使不意。置毒酒碗中。飲畢遂行。至張斌後門。余老老不支而死。群丐聲言。係張斌打死。張出錢。不厭滿其慾。又以事頗可疑。鳴於官。拘群丐。鞫訊之。咸服其辜。張揚揚以下擬斬者數人。其從犯亦均流徙。無一倖免。(見駁案彙編)

按之淸律。蓄謀殺人。無不死者。所謂殺人者死。傷人及盜抵罪也。雖不免嚴峻。然不如此死者冤氣萬不得伸。後世刑罰。不取報復。有時極失其平。微特死者。冤沉海底。而社會秩序。及無由而保矣。凡淸律之死罪。如姦非執械强搶。盜墓見屍等。今日皆不死。文明極矣。然而秩序如何。治安如何。蓋非其時而徒取文明之形似。無殊獎盜也。

冷藏庫使用法

(葆五)

冷藏庫是夏季保存食品最好的器具。牠的構造極簡單。用一個木箱。箱外裡以棉花。(或其他可以防止輻射熱的東西)使熱不能傳進箱內。箱的內部。分爲數個小室。這樣便成功了。

牠的構造雖然很簡單。使用的方法却不很容易。現在我來談談『怎樣使用冷藏庫』?

(一)冰的位置—冰應當放在庫內最上的一個小室裡。這樣才可使得庫內上層的空氣漸漸變冷。而慢慢下降。(因冷空氣重於熱空氣)同時下面的熱空氣也就上昇。因此箱內的空氣。便生成一種對流現象。於是箱內空氣不久變冷。食品即不致腐壞。假使把冰誤放於最下一層。一面空氣不能對流。仍保持原有溫度。一面又失去了冷藏庫的用處。

(二)庫內的溫度—各物各有其適宜的溫度。倘庫內溫度。不因類而異。則食品便容易腐敗。例如。火腿。卵類和猪肉爲零下二度。

臘肉爲零下一度。

野菜類自二度至四度間均適宜。

水菓類自零下一度至四度均適宜。

酒類自五度至七度均適宜。

猪油自二度至七度均適宜。

牛肉自一度至三度均適宜。

牛油爲零下十度至零下八度。

雞肉爲零下度至零下一度。

魚肉爲零下四度至一度。

米飯爲零下三四度。罐頭食品自二度至四度均適宜。

此度數係指華氏表

忠言 甜・與・苦

(第桀)

在五味中。甜是象徵着愉快和舒爽。茶餘飯後。只要味覺正常的人。誰都喜歡吃一點糖。咀嚼那種淸香芬芳的味道。尤其孩子們。差不多把糖看做唯一的禮物。所以等他淘氣的時候。一塊糖可以使他心滿意足。青年人的對象。便由糖移到愛情上面去了。情人的言語舉動。他都感到興奮。當他有什麼苦惱。一個甜蜜的吻會使他的愁緒烟消雲散。老年人旅途上的風景。已不是甜蜜的了。他終年勞勞碌碌。祇贏得個齒落髮稀。想想逝水不通落花不再返枝。人生還不是一場噩夢苦?呀!

苦的味道和甜完全相反。但它的價值並不亞於甜。南五省的人。有的特別喜歡吃一種苦瓜。正如湖南人特別喜歡辣椒一樣。據說在初吃的時候。也不大習慣。到了後來。苦得實在不能忍耐。便會從苦味之中透出一絲甜味來。這個道理和世外人苦行修鍊。有同曲異工之妙。苦是人生的一段過程。無論何人都必需吃一點苦。也應該吃一點苦。因爲在苦難裡。能鍛鍊得我們見廣識多。洞達世情。古人的『吃得苦中苦。方爲人上人』。確是經驗之談。不看現在躲在古城裡的知堂老人?他飲一口苦茶。望一下苦雨。此中况味。大概也祗有當局者才能體驗出來。

甜的極端是苦。苦的極端也是甜。避甜趨苦的却很少見。今日社會上奏演的紙醉金迷醜態怪狀。怎不有它的原因?所謂『樂極生悲』。『上得高跌得重』。便是這種意思。我們處在這苦悶的時代。最好各人能找一件苦的工作來担當。越苦越好。等到登了苦的極峯。不能再耐的時候。你的面前就會展開一條康莊大道。好的命運自然要降落在你身上。倘仍沉醉於甜蜜的聲色中。無疑的會加速自己的滅亡。

半聾樓題畫詩

(周鐵衡)

▲張老

雅具神仙特別長。倒騎驢背意洋洋。雖言老大無能力。壽與天齊妙有方。

▲題浣紗石

西子當年曾浣紗。而今徧地盡桑麻。芳蹤已渺石仍在。相與摩挲到水涯。

當日美人何處遊。浣紗石畔水仍流。詩人到此多奇思。得句仍傳億萬秋。

伊人窈窕尚何求。守定不移此石頭。閱盡風霜千古苦。香魂試問尚來不。

西子當年是舊遊。而今惟石在江頭。香魂倘毋常來此。雲樹蒼茫何處求。

無線電

七月十五日(星期三)奉天放送局

午前

六點 新 滿語健國體操

六點二十分 東 日語無線電體操

七點 奉 日語講習

七點二十分 連 淸晨音樂

九點二十分 奉 日語菜譜

十點五十九分 奉 日語報告時刻

十一點四十分 奉 日語新聞

十一點五十九分 滿 語正午時報

午后

○點卅分 奉 日語唱片唱—鮑巧玉

一點 連 滿語演藝 淸唱—鮑淑琴[illegible]

一點二十分 新 滿語新聞

一點三十 奉 奉市爲商工業統往及新京其一奉天市公署商工[illegible]

二、奉[illegible]月琴—張雲富

三點 東 日語新聞

五點 連 日語[illegible]

五點三十分 奉 [illegible]

六點 奉 日語新聞

六點二十五分 新 滿語政府公報

六點三十分 奉 日滿青年之使命 奉天南滿中學堂[illegible]

七、○○ 東 唱片

[illegible] 奉 節目預告

烟舘素描

(石崇)

我國文育。本來最多。然而不然。因爲我在烟舘內。兩隻之上。發現許多自稱文學家。詩詞歌賦。美不勝收。錄之頗令人發噱。一。雅珍生的佳粉面似桃花。若去一層粉。像個紫冬瓜。二。小香這屋來。說個話兒來。燒個烟兒來。咱倆來來來。三。閒來無事烟舘遊。遇見桂枝很風流。楊柳細腰精神有。杏眼娥眉消人愁。四。張鳳仙二十三。打野雉。燒大烟。留局客。整一千。打麻雀。加一翻(言白也)。五。招待大取締。烟舘不景氣。烟妓全飛淨。零賣要關閉。六。招待已隨取締去。此地空餘一烟樓。招待一去不復返。烟樓千載空悠悠。七。華燈初上。煙客雲集。歌伎輕敲竹板。慢啓朱唇。招待對面巧笑。玉臂香溫。芙蓉舘主。一榻橫陳。眞不啻神仙世界也。八。金芳我的愛人呀。記得不。以前的咱倆愛情。妳說將來在天願作比翼鳥。在地願作連理枝。戀愛之火。燃燒着妳我。曾幾何時。咫尺天涯。侯門一入。蕭郎即路人。使我有多們難受。不知我愛。妳能表同情嗎。九。達到目的嗎。舒服嗎。好受嗎。去嗎。十。奉勸諸位同胞們。千萬別學吸鴉片。光陰金錢全損失。犯癮人時。更難看。太多了。不錄了。

七〇十〇於三岔河

和昨非被酒韵

(劉鏗門)

感懷中年意氣沉。相逢誰與豁胸襟。龍蛇澤陸爭羣首。松菊家山負始心。衷悃漸添常戒酢。狂才垂盡久踈吟。邇來學得禪觀法。閒看浮雲變古今。

綺歲歡場一夢過。前游回首已無多。老軀嬾散成樗櫟。人事牽纏似蔦蘿。白日紅塵看若此。淸泉茂樹亦如何。深宵好月隨時有。對酒輪君得嘯詠。

和濟川謝詩畫歌(原韻)

(趙種雲)

生平未慣自求官。少小擔憶未傲冠。吟詩作畫不甚僻。山水之間是游觀。君實山水好山水。揮毫寫盡洛陽紙。羨君銀幕大寫眞。濱江市上比四美。勸君早來間島游。長白不還鯛門流。延吉舊友重論交。藉使可登使君舟。江一日圖門路。君來間島橫槊賦。三月桃花彌水流。春風吹到庭前樹。與君兩宋趙州橋。寄到春風送絳桃。春烟樹汪淸水。畫筆一枝玉山黛。豆滿東流水悠悠。憶昔土門同此景。世事滄桑幾變遷。新京樓臺杏花影。間島處處稻田香。鶯歌燕語春日長。花朝全家攜新影。願寄萍國主人旁。蝸居野村千萬峽。園中請寄栽花法。盼君早來間島開樽。酒同人歡受洽。

論詩・從永明體到律體 (十二)

(郭紹虞)

二、單句同調式 茲舉盧思道上已禊飲一詩爲例。

山前好風日。城市厭囂塵。聊持一尊酒。共尋千里春。餘光下幽柱。夕吹舞靑蘋。何言出關後。重有入林人。

此外。如張正見浉狹村煙度詩。駱賓王夏日游目聊作諸詩皆同此格。不過於變句有時參用前述聯本位各式。四句句調不必全異而已。

三、雙句同調式 茲舉庾信詠懷詩倏忽一首爲例。

倏忽市朝變。蒼茫人事非。避讒應采葛。忘情遂食薇。懷愁正搖落。中心愴有違。獨憐生意盡。空驚槐樹衰。

此外。如陰鏗晚出新亭。吳均陌上桑。許敬宗送劉散員。虞世南奉和獻歲讌宮臣詩。陳子昂喜遇冀侍御珪崔司議泰之二使詩。晦日重宴高氏林亭詩等皆同此格。有時單句亦參用聯本位各式。

此外錯綜變化。如單句用聯本位某式。雙句又用聯本位某一式。顚倒配合。方式遂多這是巧歷所不能盡。自律體粘綴之說定於是此種過涉瑣屑或稍嫌單調的體式悉歸淘汰。同時再有仄起平起諸式。音步的關係亦漸歸明劃。而上述諸種體式的優點。却於律體中大致兼備。這是律體所由成立的緣故。亦由永明體到律體的重要關鍵。至此後。由律體到吳體。則又爲另一種關係。當別爲文論之。(完)

研究 談荀子勸學篇 (三)

(西堂)

子貢曰。『君子見大川必觀。何也?』孔子曰。『夫水者君子比德焉。徧與之而無私似德。所及者生。所不及者死。似仁。其流行卑下。倨句皆循其理。似義。其赴百仞之谿不疑。似勇。淺者流行。深淵不測。似智。弱約危通。似察。受惡不讓。似貞。苞裏不清以入。鮮潔以出。似善化。必出。量必平。似正。盈不求概。似厲。折必以東西。似意。是以見大川必觀焉。』

大戴在這三段所說的與觀學愈來愈沒有關係。故天子藏珠玉。『見大川必觀』兩段各不相謀。顯見得大戴這一篇完全是雜采各家著述。然則其第一段自篇首至『爲善而不積乎。豈有不至哉』當然是採取荀子的。即就與荀子相同的文字來看。大戴采荀子。文字也較淺近。如『冰水爲之』改作『水則爲冰』。『强自取柱』改作『强自取折』。『質的張而弓矢至』改作『正鵠張而弓矢至』。『駑馬十駕』改作『騏馬無極』。『蟹六跪而二螯』改作『蟹二螯八足』。『無冥冥之志』改作『無憤憤之志』。『無惛惛之事』改『無縣縣之事』。(註)部比較地易懂。只有荀子的『而日參省乎己』而大戴作『如日參乎己』比較晦澀。但大戴一本也作『而日參者乎己』。則兩書的原文究竟如何在在頗難以判明。荀子的『蘭槐之根是爲芷』大戴作『蘭氏之根。懷氏之苞。』『氏語詞懷讀爲槐。』蘭稱曰『懷』依孔廣森大戴禮記補註。『槐。大葉而黑。苞。本也。』則大戴是有意分剔地說。使其意義比較明明。不過『氏』爲語助。『懷』『槐』通假。在現在學者難懂而已。(未完)

麥子

(陳亮)

大淸早。根壽叔站在扶梯脚邊。手叉在腰裏。抬着頭向黯沉沉的閣樓上儘嘮嘮叨叨地罵。『你害了懶黃病嗎。死樣怪氣的。你可知道天熱糧食行收市收得早。快點。快點。快點擱貨……』

黯沉沉的閣樓上現出一個女人的臘袋來。梨着印花布頭巾臉色是悽然的。遲緩地用纖束扣縛籮沿。籮裏滿滿的裝着麥子。她並沒害病。祗是每粒麥子光潤的形體。漂亮的土黃色和逗人食慾亢進的香氣。挑引起她心坎的無限悲哀。從背着毒烈的太陽。擠在尖銳的芒刺裏。讓濕熱的地蒸氣把自己的眼睛熏灼得昏糊。而抓住鐮刀割上田。…直到電出粒子。曬過又曬。搬上閣樓。拶進木柜還不上一個月。如今却要賣出去了。

『這麼一籮够了吧?』說着。邊把那籮麥子。緩緩吊下。她的視綫亦跟着吊落地。根壽嬸並不是吝嗇的女人。可是對於出賣麥子。親着實捨不得。

『一籮兩籮。不是我賣掉太吃着螺螄。的你稱的誰家的田不要付租嗎。你下過多少豆餅。不要還賬嗎?大隆糧那十塊錢儘償大利息嗎。你坐在家裏你懂得什麼?這幾天麥子行市好。不趁勢口賣掉點還人家。拖延得過嗎?我難道不想老老面皮欠下去……』(未完)

九星日鑑

七月十六日　舊五月廿四日　水曜　戊戌　先勝　平　參宿

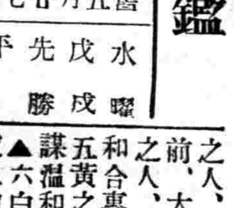

▲一白之人、多方着手、一事無成之日也、辛艮寅吉、▲二黑之人、陷於反間苦肉計中、至生挫折、已丁坤吉、▲三碧之人、賴自己之信念與才力直前、大吉、丁辛亥吉、▲四綠之人、懶爾倦怠、守爾常道、和合專一、吉、已庚辛吉、▲五黃之人、易生感情之齟齬、謀溫和融合則吉、巽坤亥吉、▲六白之人、帶活動性、諸事定呈愉快進展也、乙丙壬吉、▲七赤之人、傾注全力、精勵家事、幸福自至、甲乙丁吉、▲八白之人、如入敵地討死、嚴禁進取、坤辛壬吉、▲九紫之人、一氣呵成、致破事体、漸進則安全、已庚亥吉、

防豫病・瘟犬・狂犬病
病膚皮・術尾斷・耳斷

矢野愛犬病院

奉天萩町一七
電話七○四六番
國際運動場西鄰
獸醫士 矢野勇喜

十四日・十五日・

鄉土舞蹈之精華

納涼"盆舞"

◯陡然! 富麗的盆舞出現了!!!

跳舞殿堂 斯塔

南市場 東安電影院
開演時間 每日二時・五時・八時
今日開演
譽滿東方俠義機關香艷連續長片
第三集 女鏢師
武俠健將 大力士 查瑞龍 鄔麗珠 (主演)
機關密佈・比第一集驚險千倍・俠士鋤奸・比第二集勇猛萬分・激鬥惡戰・刀槍並持武術驚人・故事曲折・香艷絕頂蝕骨消魂
下期接演第四集

四經路七緯路 瀋陽電影院
開演時間 每日二時・五時・八時・三場
今日開演
肉體
米高梅公司特種出品之一
熱烈的情節 眞美的佈景
沉着的表情 柔和的攝影
本片絕不賣弄玄虛、更絕不造作神秘、只將哀艷驚險義烈的事實、赤裸裸的表演出來、使觀衆自己去欣賞、讚歎、爲劇中人擔驚!落淚!
優待票 樓下…二角 樓上…三角
普通票 樓下…三角 樓上…五角

大西關大街 天光電影院
今天開演
派拉蒙公司代價三百萬美的無上光榮出品(漢文說明)
戰事勇[illegible]鉅片
十字雄軍
下期開演 聯華出品
人道

獨一無二之贈禮品

櫻花牌啤酒

滿商獨家總經理處

櫻花啤酒總批發公司

奉天商埠地五緯路一五　日長電話七一六七番

櫻麥酒販賣株式會社　奉天出張所

"華盛奉仕號"

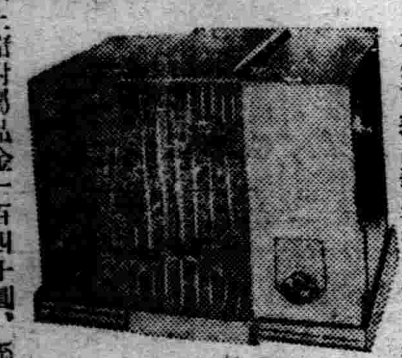

新到大批華盛奉仕號無線電啓事

啓者、本公司製品華盛奉仕號、外裝書質、精美異常、定價低廉、每架售價貳拾圓。此外、九球以及其他各種無線電各種電力留聲機、交直兩用受信機等、一概俱全。而夜間有電燈白晝無電燈之地方、本公司亦出售有最適用的受信機、此機夜間受信、因有電力、自然可能充電、即白晝無電時、亦可受信、是誠本公司新發明之受信機也。

奉天加茂町十四番地　華盛公司　日電六六五七番

代賣處　奉天城內四平街　興順絲房　興順西

凡以上諸附屬品金一百四十圓、至店舖使用宜傳用擴音機各種、亦皆廉價販賣焉。新運到美國造十四吋拉叭

三井茶園製日東紅茶

品質優良　價格低廉

三井洋行發售

特約代理　㊆清光洋行

奉天春日町三番地　電話二二六三番

Neo Pedinal

新北地那兒

止痛・止咳・鎮靜劑

嗎啡・鴉片・海洛英 火速斷癮靈葯

僞造品有 乞注意

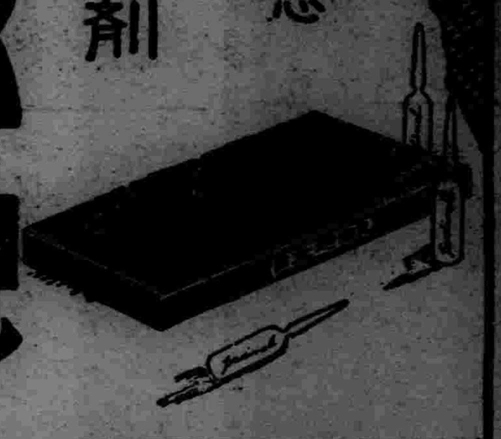

【特長及適應範圍】鎮痛、鎮靜、鎮咳作用、迅速如火、對胃腸麻痺及習慣中毒之性全無、且長期使用、毫無增量之必要、故以少量能治嗎啡、鴉片、海洛英、克德因之中毒症、可謂斯種脫除療法最適最良之新葯也

【用　法】一回一cc一筒注射於皮下或筋肉之內

【包裝】注射液。一、一cc十管盒、一、一cc五十管盒、一五cc瓶盒、三〇cc瓶盒
葯　片。一〇片子盒、五〇片子盒、一〇〇片子盒、三〇〇片子盒

總経理　奉天加茂町十三番地　金剛製薬奉天支店　電話七一八四番　振替奉天三三五七番

各埠有名葯房均有経售

紅錫包

最漂亮　最盛行

十分美妙　十分經濟

裝璜精巧　運用靈便　機構堅牢　價格低廉

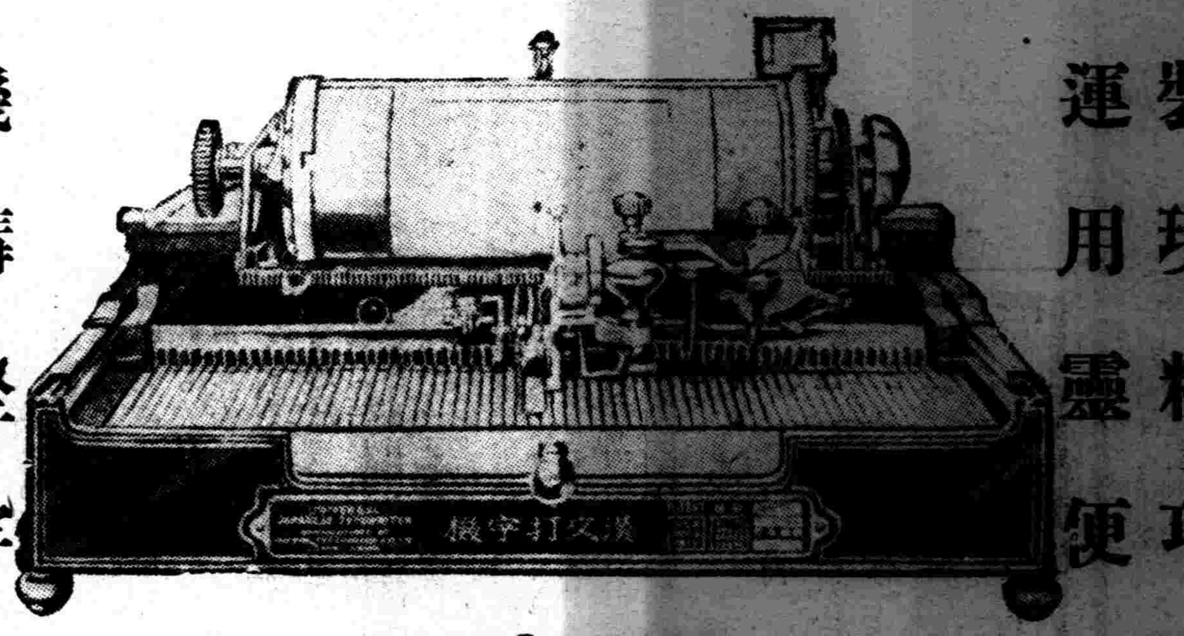

縱橫自在　漢文打字機　日文歐文併用

現代事務室中之大問題

時代愈進事務繁增各種事業之競爭、亦日加劇烈、舉凡公文信件之傳遞記錄要以敏捷明瞭、方不致步人後塵、惟是舊日之人工繕寫、其能之事微弱、乃成今日事務上一大問題焉、且漢文字體繁異、果秉筆濡毫一點一畫爲之繕寫、求其字瑞行整、已非易致、再冀敏捷、決非可能、今欲達此目的、舍用「漢文打字機」外、別無途徑、敝公司創製之最新式漢文打字機、即爲解決比問題之利器也、本機構造堅固完備、動作靈敏適用與西文打字機、其同等功用、

購買一架陳列廳前生輝滿室置諸案頭便利非常徒爲裝飾之品誠文明之利器也一架能代三名書記並每分鐘打五十餘字

近來各官廳機關銀行會社商會學堂文人學士購用者紛至沓來如蒙光臨不勝歡迎之至

本公司現有專門打字員待聘如有需用此項人材者請與本公司接洽可也

漢日歐文併用打字機之特徵

一、構造堅固經久耐用
二、長短捲紙筒能隨時任意撤換
三、縱橫打字俱備
四、橫打字時若欲退回原位置備有戻鈕按之即得
五、縱橫打字之間隔及插入日文歐文或數目字等均可隨意變換
六、打字時可隨意捲線
七、打字位置極爲準確自動進行無反動舛錯之弊打字速度極快
八、機構鋼字文字盤等均極堅固可保永久使用

漢文打字機製造公司

本社　東京

支店　大連市山縣通一〇五

出張所　新京朝日通八一　奉天千代田通三九　哈爾濱北三綫町八　天津日租界中國九道街七

代理店
東安市塲通七丁目　中原商店
旅順乃木町三　岳南公司
營口東二道街　岳南公司
齊齊哈爾永安街　內田洋行
青島堂路　丸谷洋行

錦市交通安全化 空陸動員大宣傳

【錦州】大錦州市、繁榮躍進、人口激增、因之自動車自轉車馬車人力車等、亦隨之倍加於前、交通街頭、時有危險不詳事件發生、茲錦州警察廳、期省垣交通安全化、與日領警署、鐵路警察、定於十五日、利用飛行機、自動車舉行空陸動員大宣傳、交通安全、杜絕危險、種種標語、撒布全市、並對於自動車、馬車人力車等任便停止、嚴重取締、靠行左側、道路橫斷、及夜間通行無燈火者處罰、一般交通車輛所有者、易注意焉、經斯一番交通大整頓今後之市虎噬嚙、車馬傷人、不詳事件、當可杜絕云、

錦市建設躍進 二期道路工事着手

【錦州】大錦州市、建設躍進化、錦市建設局、積極設計道路工事、已着手實施、第一期道路工事、業告工竣、第二期道路工事、定於十三日、在縣公署、由指命請負人、三十名、午前九時迄十二時投標、午後一時開標、表決請負者、着手左記七道工事、

一、青柳大路、幅二二米、距離一、八七三米(地方法院前東方市場郵政局經中銀南側出中央大街接續)

二、義州街、幅一二米、路離四六二米(憲兵隊表通)

三、錦雲大街、幅二二米、距離五一五米(地方法院前)

四、錦豐街、幅一二米、距離四七八米(小林公館)前南方

五、福壽街、幅一七米、距離六〇八米、及幅一二米距離三四四米(錦州旅館前驛前至)

六、白雲街、建和街、幅一二米、距離六四一米(電燈廠附近)

七、仁義街、幅八米、六個所距離合計六六七米、

張司令官將出巡

【安東】本埠地區警備司令官張益三中將、業已到任視事、並於日昨兩日、分赴各界訪問、現悉該司令官、將內部公務、業已整頓清楚、關於興革設施、已擬有計劃、即將逐漸實現、現該司令官、爲考査東邊一帶駐軍、軍紀風紀、藉以指示討伐機宜、鼓勵士兵、擬將親往東邊一帶巡視、同時並在通化坐鎮、招各旅長官會商軍務、關此現正準備之中、豫計本月十五以後、當可出發云、

興安東省開催 治安維持會議 豐島參謀長以下出席

【扎蘭屯】於參事官會議前本興安東省治安維持會議、日十四日午前九時、開催河村部隊駐佐後最初之會議、有本部隊豐島參謀長關東軍橫山屯佐、依田蒙政部次長那須中中佐、會根崎東警備軍參謀長、及省公署幹部參事官出席、審議懇談如次等項、午後三時閉會、(一)豐島參謀長之訓辭、(一)各旅治安狀況報告、(一)治安諸工作實施要領之說明隨伴肅情工作宣傳計劃說明、

竄來逸匪未緝獲

【營口】營海毗連第六區界上網舖、住戶農民宋暢武家、於月之七日午後七時許、突然竄來匪賊二名、身穿藍褲褂、均持自來得手槍、姓名不詳、係由盤山縣鄉家店竄來、在該索姓家休息要吃喝之際、索某遂暗中報告該管警署、並海邊警察隊、及第六區駕掌寺警察署等公同共計、集合四十餘名前往緝剿包圍攻擊、待至次早五時許、始知該乘匪夜潛逃、其行方不明云、

懷德水災害蟲 禾稼被災甚大

【新京】因邇來大雨、全滿各地、會罹相當之水災、特如吉林省懷德縣下所受水災、約達十二萬天地、適居總耕種面積之三成、但天氣雖已回轉、而前祀被災面積中、已無收獲至六成之希望、且最近自公主嶺南二十餘方里之蘋陽城附近延亘至南方遼河一帶、又出現高粱之害蟲一黑色長約七八分繁殖極盛、所有高粱禾稼、始爲其食盡、因而農民對此、一再之災害、頓形恐荒云、

吉垣及縣境 降大冰雹

【吉林】兩個月之豪雨後、近月以來、又時雨時晴、一日數次、頗有商民農村種種之不便、於七月十二日午後四時降時晴之雨、又突然來臨、吉林全市之排球賽、於熱門之中被大雨冰雹打散、頗爲掃興、改十三日舉行、少頃大雨中附冰雹、繼又全降、如桃核大之雹有五分見圓、行人全避於商店門內、西關一帶有二寸厚積雹、經三分十餘秒止、降雹面積、據永吉縣境農人各地傳來消息、寬百餘里完全被災、田苗多被打斷、農民叫苦不止、寒氣驟行增高云、

頒發警察佩帶品

【西安】西安縣公署警務局奉到省公署警務廳發到警察人員佩帶之、警刀、警笛、捕繩手牒、各項應用物件、以上各物件於月之十一日分發全縣境警察人員佩帶云、

協和會事務局決定 建議案請願案

【安東】協和本年度全國聯合協議會、將自廿二日至廿七日止、在新京開會、安東省事務局、已決定出席該會議、代表八人、及建議案六件、請願案七件、在全國聯合協議會之前、將於二十日開理事會、將必協議下記事項、一、會名變更案、二、綱領章程改訂案、

協[illegible]、[illegible]種要案、錦州省公署、當[illegible]幹部、正在積極準備、大會各種提案、以便屆時實業廳長錢會民氏、出席與會云、

[illegible]新農會會議[illegible]【[illegible]】[illegible]會、定於十日上午十時在會內、特召集各村長等會議、爲討論[illegible]各村應繳納會金、須趕速繳齊、不得再事玩延云、

教育局召開本學期 末次校長會議

【安東】本埠教育局、討論興革、當經擬定每隔一週、舉行校長會議一次、現悉本學期將終、僅餘二三日、該局現定於十三日、舉行本學期末次全體校長會議、以資結束本學期內一切事宜、並討論假期內應行事宜、已於斯日出席云、

警訓所招考學警

【營口】縣警務局、前以警察素質向上計、成立警察訓練所、招生訓練、俾資進行、該局第五期學警、業已滿期考試完畢、舉行畢業式後、分發各區署服務、該局擬定續招第六期學警三十名、報名日期、自月之八日起至二十五日截止、二十八日實行考試、八月一日入所、正式開始訓練、報名者甚爲踴躍云、

錦省署準備提案

【錦州】中央實業部、爲徹底開發、全國實業、樹立具体根本對策、特是定於月之二十八日、招開全國實業廳長會議

爲謀市民納涼 貸納涼遊覽船

【安東】歷年來一般市民、於盛夏炎熱之時、皆利用鴨綠江、爲納涼消暑場所、因爲大安汽船公司、日前會計劃舉辦納涼遊覽船、其計劃以鴨綠江上游、新義州至三道鎮間、作爲遊覽航路、以資飽賞兩岸風景、近來因天氣炎熱、各地旱像、因去鴨江水位大爲低減、近來又旬日未雨、雖着浴衣、尚覺酷熱、手揮團扇、亦感氣熱、其酷熱情形可知矣、因是備易遊覽船ノ有設備之必要、該公司現已決定、每日下午四時起至八時止、爲謀一般市民納涼、而出租汽船云、

[illegible]、[illegible]新開[illegible]山子附近、設一泳[illegible]所、約容三百人之泳設休憩所、宿泊所、小舟二十隻、以作江上之遊戲、於夜間燃放花火大會、飲宴會、演藝會、娛樂等計劃已定、不日開始修建、定[illegible]松花江浴場開泳式、必有一番盛況云、

錦縣整頓保甲制

【錦州】錦縣公署、爲省頒保甲制度、[illegible]原有之區保公所撤[illegible]、改組一村一保制、於日昨已通知各村、赶急成立保公所、保長由村長兼充、鄉由各該村鄉望素孚、品格端正者、選爲副保長、並責成各警察署督促進行云、

五鎮商民醵金 演劇歡慶昇平

【樺甸】縣署六區五顆樹鎮、係位於城之西方、距城七十五里、南臨松江、西近大路、交通尚稱便利、以是營業發達、則人烟稠密、堪爲各區之冠、則於政變時、胡匪蠭起、縣屬各鎮、幾盡遭蹂躪、惟該鎮向安無事、獨得幸免、商民無不額首稱慶、堪爲世外桃園、茲以治安確立、四境安謐、該鎮商民現擄巨金、並請准縣方、擬乘五常梨園在縣之便、演劇五日、由月之十四日演起至十八日止、藉資歡慶昇平、共祝樂土、現已派車將戲箱接去、開演在即、想屆時定有一番盛況云、

狂徒色膽包天 田地強汚少女

【龍王廟】邑屬小南山地方、佳戶周某、年方十八之小農夫、近以天熱、於蔭涼處散步、行至山麓小川、見一幼女洗衣、周某見色情急、遂將該女拖至禾地、施以非禮、美味嘗完、將女釋放、女年亦將十八、受此蹂躪、雖無大苦、而心情不甘、遂將衣物拾之回家、哭淚向其家人道訴、家主大怒、即欲呈控理論、一時傳說、成了笑談云、

松花江邊 野浴者多

天氣酷熱　爍火流金

【吉林】本垣處於天然美景之區、年來又加以人工之修建點綴、大吉林市水都美景之目的已達、近日天氣異常炎熱、每屆夕陽斜照之時、松花江濱南北岸游泳者群集、戲水遊玩頗感淸凉之風味、依山臨下綠草茵中、而偕友群泳、木舟集會、泳者圍繞相戲、日光映水浪之浮沉似滿天之葫蘆飄流、泳者之頭順水而下立於北岸、觀釣魚覩游泳、於沙灘之上、眞天然一幅圖畫也、橫江泳渡而告勇者、爲數亦多、至晚間八時後始各散去、大有游興不

各機關組織 水防委員會

【安東】鑒於連年之洪災、爲備今年之奇禍、安東滿方各機關、已於十三日上午代表者成集省公署、開水防會議、組織水防委員會、公推植木警務廳長爲委員長、自警察廳長、宮安東縣長兩氏爲副委員長、設置總務、警防救護、聯絡警療五部、以備非常時云、

接收鮮人收容所

【哈爾濱】治外法權一部撤廢後、哈市顧鄉屯朝鮮人之收容所、所收容之貧老病殘幼孤者、共計四十人、於日昨十日已經市公署社會科接收、關於一切之衣服飲食由均市方負責辦理云、

修建義倉糧倉

【開魯】縣公署、於去歲開始辦理義倉糧、業已收有義倉糧數百石、現爲謀妥洽保管倉庫、於女校門前空地內、建有倉房五間、以灰泥爲之、頗爲堅固、現已建完、不日即可儲糧、以防災荒、民以食爲天、足食實爲政之本、此後吾邑可謂災荒有備矣、

安省垣 警察廳管內 全市戶口統計

【安東】本埠警察廳發表、爲六月末調査管內在駐戶口、爲滿人八萬七千九百十七名、日本人一百十二名、朝鮮人四百九十名、外國人二十七名、統計爲八萬八千五百五十名、其細數列左、

▲滿洲人戶數一五、五二〇戶
男五四、七六一名
女三三、一五六名
計八七、九一七名

▲朝鮮人戶數一一〇戶
男二五八名
女二三二名
計四九〇名

▲日本人戶數三五戶
男八九名
女二三名
計一一二名

▲外國人
英國戶數一戶
男二名
女一名
計三名

▲美國戶數一戶
男一名
女無
計一名

▲丹麥戶數五戶
男一二名
女一五名
計二七名

▲總合計戶數一五、六七二戶
男五五、一二三名
女三三、四二七名
計八八、五五〇名

哈見學旅行出發

【鐵嶺】遊覽哈爾濱市街及見學、團體大遊行、在鐵邑主催之下、業於九日午後五時三十分出發、此次參加人員、因驛員熱心之勸誘、共達二十三名之多云

省垣東發生匪警

【錦州】省垣東第七區大有屯(距城約十五滿里)於十日午後十時、突然發現、匪團二十餘名(匪首未詳)各持槍彈在該處掠奪財物、並架去肉票二名當經七八區自衛團、聯合警察隊、痛擊之下、當場奪還肉票一名、逮捕敵匪一名、一面追擊逃匪、一面報告縣警局、警局於十一日午前十時、由紀局長、引地、齋藤、吉田各指導官、率同警察隊、乘自動車出動、按賊衆退路、盤山縣境、趙木屯方向追料、務期一網打盡云、

吉林農業學校 七月十五日正式開學

【吉林】籌備經年、爲養成全國農村之中堅人材起見、吉林省立農業學校、成立有期矣、該校已經考試、經核成績合格者、及志願入學者、三百餘人、預定百人、二十名由各縣選送、現超過丗多、農業學校正在計議中、農業學校校址、決定在東局子軍械場院內、開學日期決定七月十五日、將在此二日中、將學生額數決定、定於七月十五日上午十時舉行開學式、吉林教育廳及各方面、均派員蒞場參加盛禮、吉林省長及吉林教育廳長、均有訓詞、必有一番盛況云、

警察廳杜防赤痢

【佳木斯】佳木斯警察廳、近鑒於天氣失恒、溫度不調、市內人民、患赤痢者、爲數甚夥、亟應杜防、以期滅絕、而享康樂之福、特頒佈告週知防止方法、(一)不熟瓜菓、不淨蔬菜、腐爛魚肉等物、萬勿購食、(二)淸凉飲料、例爲冰盖冰水等物少食、(三)身體上冷熱務使溫度平均、夜眠保衞小腹、免受涼氣侵入、(四)患赤痢者、務次隔離、(五)患者屋宇衣食便所、用石炭酸水消毒、(六)患者瀉泄、隨時掩埋、勿使外露、以免傳染、爲有患者隨時報告各地警所云、

永吉縣擬定 普及國民初等教育 具體案

【吉林】省署教育廳、以振興教育、爲保持治安、親善國際、協和民族、開發產業、增進國富等施政之根本、尤以國民初等教育、振作國民精神及國力發展上、有重大關係、會對各市縣就鄉村實際情形、於國民初等教育之普及、及改善之具體方策、徵詢意見、永吉縣公署、對於此事經教育局、已亦擬具具體方案、準備施行、

(甲)普及將來教育計劃

一、根據學齡兒童之統計數、規定增設學校數及應需經費之總額、

二、根據學齡兒及應需經費并依地方財力狀況、擬定分年增加學校計劃、俾便達到普及教育之目的、

三、對於私人捐款興學者、應加重褒獎、以資提倡而便振興、

四、在未能遍設學校之先、力謀私塾之改善、並明定統制辦法、切實督促藉爲普及教育之助、

五、凡塾師教學成績優良者、得改爲代用校、酌給補助以資勉勵、

六、補助貧苦子第入學

七、責成保甲長勸導已達學齡兒童入學、並擇勸導成績最優者獎勵之、最劣者懲戒之、

(乙)改善固有學校

一、提高教員待遇、俾優良教師官於其位、並促進其努力

二、充實應有之設備、以宏教學之效率、

三、學校之設施經營務使其地方化、藉使對於鄉土有深刻之認識、及濃厚之愛鄉心、

四、爲使教員素質向上、組織參觀團伴資借鑑、舉辦講習會以謀改進、擇教有上必閱書籍、限定閱覽以充學識、

五、增闢學校園、俾得實施勞作、藉以養成勤苦耐勞堅實之國民精神、並可爲將來改善農作之準備、

六、明定教職員獎懲辦法、以資勸戒、

七、嚴定成績考査方法、以測教育上實施之效力、

八、舉行嚴格考試、及畢業會考、以資造就眞才、而免虛浮倖進、

九月中便有 臨時斷水患 民政署發出警告

【大連】大連市水道課鑑於各水源池貯水漸減、爲防免今夏中缺水之患計、數日前宣傳節約、等情、各方正在注意中、十二日又値空前之酷暑、市民需水量、竟造成入夏以來之新記錄、計一日全市共需四萬百二十餘噸、若再繼續不雨、需用量有增無減、而貯水量、即有減無增、目下收城藏已乾涸、此外如西山屯、王家店、龍王塘三水源地總計貯水不過六百五七四萬噸、一方更因天氣炎熱、需用量與蒸發量、相增加似此推計之、九月初即有臨時斷水之虞、事關五十萬市民之飲食、民政署當局、頗爲民衆憂慮、刻間擬向一般家庭發出警告、務期共同節約、以資防患於未然、

瑞記零賣所執事 被匪用刀慘殺

【黑龍江】本埠隆升胡同即戲園子胡同、門牌六號、瑞記阿片零賣所、於十一日夜間十二時許、乃龍江大戲院、方散戲之後、忽然闖進徒手便衣匪人一名、進屋即行强搶、該零賣所執事人、陳德瑞、見有匪人、擬欲出外喊嚷求救、該匪即由外屋拿起菜刀一把、照定陳德瑞之頭部、即下毒手、亂砍亂剁、結果該陳執事、頭部受刀傷六處、身上兩處、週身刀血模糊、遂倒地氣絕而亡、該匪於殺人之後、當潛匿其外屋柴炭室內、比時適有警士李振海、出勤至此、瞥見瑞記零賣所內、發現强盗殺人、深恐孤力難以捕獲、遂由腰內、掏出警笛、力鳴呼援求助、適中署巡官王福慶赶到、一齊協力、當將該匪捕獲、送往警廳訊辦、據云該匪名郭不信、去年曾在瑞記零賣所看燈、於八月間被裁、旋往東方飯店管棧、在今年六月中旬、而東方飯店因其性体粗暴、時與柜夥口角、遂即革除不用、則匪人郭不信、於强搶瑞記零賣所之時、蓋因陳德瑞執事、與其相識、故下毒手殺之、以滅其口也、至該匪郭某、慘殺陳德瑞係爲仇錢、抑或有無共同合謀其他在逃之匪犯、現警廳正在嚴密偵察中云、

體育

美國水上代表選手 現已完全決定

二百米平泳二分四十秒一 驚人之世界新記錄

【紐約興斯十三日電】歐林比克水上競技、亘三日間、舉行美國選手權大會之結果、已決定各項代表、其出席歐林比克選手氏名如左、

▲百米自由形、(一)海爾特、(二)弗克、(三)林得克遜、

▲百米背泳、(一)基福、(二)韓得威意、(三)得列斯特意

▲二百米平泳、(一)希珍斯、(二)喀磁爾、(三)傾亞、

▲四百米自由形、(一)福拉奈、(二)梅得意加、(三)瑪西岐尼、

▲千五百米自由形、(一)福拉[illegible]、(二)梅得意加、(三)克列斯特、

▲跳高跳入表演、(一)斯特、(二)嘎滋、(三)威恩、

▲板上跳入表演、(一)德傾納、(二)克列安、(三)威恩、

又十二日最後豫選之二百米平泳、希珍斯君竟表現二分四十一秒一之驚人新記錄、故柏林大會時、必與日本小池、葉室兩君、演白熱的一大接戰、故愛好游泳者、均注視其大會之結果、更有一番期待云、

女體育家 樹立擲遠記錄

【莫斯科】莫斯科二十二歲之女體育家戴蒂安娜莫夫洛科瓦、樹立女之擲遠新記錄、氏用二手獲得二十四公尺又八十公分之結果、較德國女子桑孔基保持之世界擲遠記錄、遠三公尺又三十三公分、氏爲一織道轉轍工人之女、一九一四年生、於塔什干、十六歲時、起始參加中距離賽跑、二年後取得塔什干游泳冠軍第二位、自一九三四年後、氏卽在莫斯科體育研究所高級運動學校研習、同時仍[illegible]在塔什干音樂學校開始之音樂研究、

歐林比克 日本水上選手 本年「制覇成功歟」 新記錄日見創出

【柏林十三日電】歐林比克日本代表選手、因連日努力練習、各選手成績甚佳、該選手等、因日本最後之預選時、未見有何記錄、然自抵德國以來各各上進、除前畑君以外、競技技術、均示進步、十日舉行練習時、二百米遊佐君竟表現二分十秒、新井君二分九秒六、此二君二百米所需時間、爲世界長水路之新紀錄、故一九三二年在美國羅市舉行之歐林比克大會八百米接力競泳、日本代表之八分五十八秒四之世界最速記錄、雖一時豫想今此不可打破然至今選手成績、非常佳良、故此次樹立八分四十秒至五十秒以內之新記錄、已確信並非難事、更有新井遊佐君等以外日本短距離隊、亦呈非常佳良成績、故此次水上競技、無疑日軍制覇世界各國云、必能充分活躍、一般人爲此頗堪期待云、

職業捧球比賽 阪急優勝 2—1

【甲子園十三日電】全日本職業捧球選手權大阪大會、第二日決勝比賽、大阪阪急對東[illegible]勝、

奉市公署優勝

奉天市公署捧球隊、於十二日赴連、與交通公司及市役所舉行比賽、結果以二對零、十五對五之成績、市公署大勝全

日本代表陸上隊 出場選手決定矣

【海爾興基十三日電】歐林比克日本陸上代表選手、十三日特開首腦部會議、在會議席上、已決定男子十七項、女子五項之陸上競技出場選手、共中僅賽之百米、二百米、四百米接力比賽、以及田賽之跳遠三段跳五項競技、定於十七日再開協議會、在該協議會席上、經嚴重之審査、決定出場選手、於十三日決定之出場選手氏名如左、

▲徑賽(四百米)窪田博芳、今井慶二、相原豐次(八百米)青地球磨男、富江利直、(千五百米)中村清、(五千米)村社講平、田中秀雄(一萬米)村社講平、鈴木房重、(百十米障碍)村上正、清水孝太郎、(四百米障碍)市原正雄、福田[illegible]、(三千米障碍)今井哲夫、田中秀雄、(千六百米接力)窪田博芳、今井慶二、相原豐次、青地球磨男、(馬拉松)孫基禎、鹽飽玉男、南昇龍、(競走)奈良岡良二、

▲田賽(跳高)朝隈善郎、田中弘、矢田喜美雄、(跳高)西田修平、大江季雄、安達清、(投[illegible])檜長尾三郎、植野登、(鐵餅)阿部功、松野榮一郎、(鐵餅)松野榮一郎、高田靜雄、松野榮一郎、

⊙女子(百米)[illegible]、(八十米障碍)三井[illegible]、(鐵餅)[illegible]、中村[illegible]子、(跳高)西田[illegible]子、

日本籃球隊 征服德國 69—6

【柏林十三日電】歐林比克日本籃球隊、於十一日、與德國歐林比克代表、舉行第一次比賽、前半三十九對二、後半三十對四、共計六十九對六之壓倒的好成績、已獲得大勝、又日本籃球隊各選手、現已完全恢復出發前之精神、連日傾力練習、故在歐林比克大會上

最快的女子

百米十一秒七 破世界紀錄?

【[illegible]新訊】美國女子短跑明星史帶芬小姐、今日打破女子百公尺世界紀錄、史小姐之成績爲十一秒十分之七、將譽許小姐之紀錄、減去一秒、

水虫二災 米價騰漲

【新台子】鐵嶺縣五區、災情重大、自本年春季以來、因受霪雨之摧殘、田禾大受影響、經過情形、業詳前報、自上月以來、既有重大水災之發生、而災後之餘災地尚未辦理完善、而未受水災淹沒之田地、又發生虫災、當此青黃不接之際、兩逢水蟲各災、於秋後自必大爲歉收、刻下糧米價飛漲不已、高糧米已由國幣一圓三角、漲至一圓七角、尚有繼續飛漲之情勢、且當此金融奇緊時、一般貧苦居民、時於米價如此之飛騰不已、莫不感有異常困苦云、

商會長 募捐濟貧

【普蘭店】本埠小李家店屯居住已故巡捕潘雅臣者、家中遺有古稀之老父、及一妻五子一女、長子潘德金、已娶妻施氏、於其父亡故後、竊取家中存款數百元、買妾偕逃、二子亦不告而去、迄今毫無音信、其家中幸藉三四兩子、在本埠警署充任傭人、月入三二十元聊充餬口、不料該四子年十八歲、日前復又因事自殺、只餘三男一人、月入十餘元工資、七口之家、豈堪生活、故日前商務會長王精義、副會長畢維藩、東興昌主人薛慧堂、義興泉主人宮子忠四人、憐恤其困苦、特爲發起爲之募集捐款、略爲救濟、諒各界仁人善士、必能鑑其苦情、慨解慈囊、捐款救濟、以維持其一家之窘困云、

不知何仇 一斧送命

【鞍山】本埠鐵西南九番町永發木舖、執事王印、近年來營業頗佳、不料於本月十日午後十句鍾、王某馬車往八卦溝柜伙由三家中、後由三亦回家進屋一看、不知因何、當即怒髮沖冠、拿起大斧、照準王印頭一斧、批開頭部、登時斃命由二見事不妙、要想潛逃、有人報告警察、將由之獲住、送警署審查、容訪再誌、

家畜市場開辦

【洮南】洮南縣公署、爲四民買賣牛馬豬羊鷄鴨等家畜方便起見、曾呈請省署照准、西街空閒之地、修築家畜市塲一處、動工多時、於六月末、大工告竣、七月初開辦、塲長一席爲縣長兼理云、

蓮舫負債潛逃 途中被警抓獲

【新民】本邑西市塲四等妓館、順喜堂搭住妓女蓮舫、年芳花信、貌頗娟好、落水爲娼及今數載、現因市景蕭條、金融奇緊、雖桃源洞開、奈問津之人、以致入不敷出、債台高築、在經濟壓迫之下、遂妙想天開以三十六着、走爲上策之計、於七日午後八時許、乘人不備私自潛逃、該班執事查覺、立報該管警察派出所、代爲搜尋、於八日晨、經廣勝泉派所警士與相停出動、行抵後小廟子街、正與逃妓蓮舫、遂帶所轉送警署、畧加訓誡後即令領回云、

縣長巡視諭村民

【安東】本埠縣公署宮縣長爲免西部山林中零星住戶、迭遭匪賊塗炭、曾飭一般村民移於附近集團部落、俾得安居樂業、爲村民已遵照遷移、即將完竣、該縣長以各村民、行將遷移完竣、爲視查新村落設施、及村民移後、諸般情況、特擬前往各村視查、共向村民曉諭遷移之至意以免民衆、心存誤解、現正準備之中、預計十五以後、當可前往云、

籌備設協和分會

【嫩江】本邑縣公署、頃奉省令該縣速行辦理、組織協和分會、促進東亞黃色民族之團結、日滿親善、勇邁共存共榮眞精神、該縣奉令以後、崔縣長伊藤參事官、於月六日、假本街中學校此、招集各機關首腦數十名、開籌備會議結果、縣長參事官、李中校、爲臨時會長、刻已着手進行、約月終組織就誌、再爲詳誌云、

戲院觀劇人活躍

【黑龍江】本埠龍江大戲院近一年來、因角色不齊、加以園法奇緊關係、營業頗不景氣几乎無力支持、該院主人劉紹恩、爲重整旗鼓、以期發展業務計、特湊集鉅資、於上月遣到著名藝員唐韻笙、及坤伶金鋼鑽來江、而唐韻笙、工文武老生、嗓音洪亮、字句清楚、槍刀嫻熟、台步安穩、扮像合理、唱奏俱佳、每演一劇、不抗不卑、無不各仲其節、且其所演之劇、如鄭伯克段於鄢、二子乘舟、百騎刧魏營等戲、江省向未演過、緣以有周郎癖者、均被爲之鬨動、至金鋼鑽工梆子腔、本埠戲院、向來所演唱者、佳劣不論、盡是皮簧、則梆子腔、久不聞其聲矣、今突然發現梆子劇、亦是別開生面、不啻另有洞天、又似藜藿之菜、雖是一種野蔬、怎食亦覺味鮮、彙金鋼鑽唱奏亦妙、故頗聞其劇者、亦復不少、因是每於開幕之初、則即顧客不少、待鑼鼓一響、而坐客滿矣、每日大有人滿爲患之概、據聞該戲院自唐韻笙等角色到後、收入極佳、大稱獲利、營業甚爲活躍云、

輕聽繼室言 逼走親女

【大連】市外香爐礁四區居民宋維家者、開設豆腐房、家景小康、髮妻早亡、遺留一女年方二九、頗有姿色、幼已許與原籍山東掖縣宇姓子爲妻、現在待嫁中、宋自髮妻故去後因家務乏人佐理、遂於數年前又娶繼室趙氏、亦宋之同鄉掖縣籍、趙氏生性悍暴、不屈人下、夫妻間固甚和睦、但視女兒爲限中釘、母女兩不相容、勢如仇敵、趙以得寵於夫、胥在宋前揑造是非、爲稱女兒不女在生身母死後、不時寄居於安於室等語、偏又怨家路窄、其義母王氏處、王氏距宋家里許家景貧寒、但膝下無子、視宋女如己出、義母義女、片刻不離、女之繼母、聞王氏家中、當有閑人來往、以爲王氏利用女兒取利、因而每進讒言於宋日前女兒偶失所佩之金指環、趙氏乃藉事生事、謂女兒以金飾贈與情夫、否則即被其義母騙去、及女兒歸宅後、擅動匪刑、宋某聞知、亦不問皂白、打得女兒頭破血出、並迫令自殺、女兒胆怯、竟乘深夜逃走、至今已越三日、音信皆無、及往其義母處探訊、亦無下落、是否同情人逃走、尚在追尋中云

龍江縣招考僱員

【黑龍江】龍江縣公署、鑒於署內之僱員、不敷支配、特擬招考數名、以資應公、聞其考取之章則概略如下、年齡十八歲以上、二十五歲以下、資格、齊齊哈爾中學、師範、日語專修等校爲合格（同等學力）、報名、龍江縣公署總務科七月十四日截止、須自書履歷二份、考試日、七月十五上午九時、龍江縣公署（自帶鋼筆）、試驗科目、國文、常識、算術淺近簿記、珠算、口試、待遇二十元至二十五元、錄取後須備具安實商保、

胡匪二名難逃法網

【鞍山】本埠鐵西明治通、南七番地、住戶寶華鑫金店、執事孟憲章氏、經理勤苦多年不料於本月十日下午四句鐘、忽來二匪頭戴草笠、身穿藍布短衣、其形農人打扮、持手槍威嚇、孟某爲恐失色、搶去金首飾四五兩、當時潛逃、後孟某急告警署、日滿人員各路進擊、至豐盛堡、被明治通派出所、日警烏山氏、活擒一名、代回警署訊問、大概餘匪難逃時下正再調查中、

職官語學將檢定

【安東】全滿洲國現職官七吏、第一回語學檢定試驗、自八月上旬起、至九月下旬止、各地一齊施行、其試驗科目、爲滿洲語、蒙古語、日本語三種、滿洲語、試驗施行地、爲新京、奉天、安東、承德、吉林、延吉、哈爾濱、佳木斯、扎黑河、齊齊哈爾、王爺廟、扎蘭屯、開魯等地、其試驗科目、爲筆記、作文、書法、會話、讀解、以各地方警察學校爲施行場所、其應試手續、由各官署長官推荐、須於三年七月末、報告於國務院、總務廳人事處登記、安東省公署、現已通知各機關查照云、

金司令參觀歸來

【延吉】間島地區警備司令金恩奎氏、前奉軍政部令、於上月六日、伴同滿洲國各地陸軍中少將階級者三十餘名、東渡參觀先進國家軍事教育、曾誌前報、茲聞該中少將等、在友邦各地、參觀完畢、連袂歸國、金司令則於九日午前時五四十九分、遄返任地、屬下幕僚及本市官民得訊、均趨站迎迓、聯想此番金司令等、在友邦月餘之參觀、所獲借鏡良多、而後對我國軍務、定有超越之整頓云、

聘教授訂期講習

【遼陽】遼陽縣各學校、奉令於本月十八日放暑假、以消炎暑、本邑教育當局、爲謀教育之智識向上起見、每利用暑假期間、舉辦教員講習、以期深造、茲因假期臨邇、教育當局、特爲聘定、此項講員、以便屆時講習、聞聘請者、均係教育名流各有特長、日語課程爲日語校長、隅清磨及段靜民二氏、担任體操課程、爲川本規一與吳宗樸二人担任、建國精神、爲田中彌一氏担任、以上各員、均經聘定、訂期於本月廿二日、開始講習、至八月四日止、假第一民立學校禮堂爲講習所、凡出席受講者、務於先期報到以便屆時受課云、

小學教員講習會

【西安】西安縣當局、以本年暑假期間業經教育廳規定、在暑假期間須開小學教員講習會、西安內務衆教育局長楊世英、呈請縣署於七月二十二日至二十四日爲全境小學教員講習期間、講習科目爲、建國精神、教育日語及其他各項云、

故巡查遺骨歸國

【鳳城】六月二十八日安奉線鷄冠山、被五龍王命枝趙里子三匪首合流匪團襲擊乙節、已詳本報、當時在前線奮勇殺賊、予匪極大損失、而致名譽殉職之故巡查部長、牧信幸氏已於四日在鷄冠山、舉行鳳凰城警察署葬、而其遺骨、復於九日於鳳城國武署長以下各署員、以及多數官民國防婦人會、會員等整列敬禮之下、在下午四時車伴同莊烈光榮之英魂、歸還祖國原籍云、

張司令過鳳赴任

【鳳城】前第一軍管區安東地區警備軍司令官、兼混成第一旅旅長陸軍中將、王殿忠、已榮升三江省牡丹江第六軍管區司令官之職、所遺本兼各職經軍政部、奏委軍政部參司長陸軍中將張益三氏升任之、張司令官已於日昨（九日）午後四時、乘安奉線急行車過鳳、赴安東任地接事、本市日滿各首領聞訊、赴站迎送者極多、聞張氏於安東地區司令部接事後、稍事佈置、即來本市旅部視查一切云、

新式皮下種痘法

【大連】在日本全國軍民各界、突驗有效之新式皮下種痘法、因滿洲風士氣候、異與日本、且痘菌尤較日本國內烈强故認有於滿洲施種之必要、大連警察署及大連療病院、幹旋之下、於月之九日午後、假市內常盤小學校大講堂內、對於市民一般希望者、施行此新式皮下種痘法、屆時一般爲父母者、各抱子女、爭往受種、因故人數超出原定之數百名、而豐田療病院長、亦想臨現場、督飭從事諸看護婦、先對生後未曾種痘之在抱幼兒、施種百五十餘名、此外自願之青年婦女、達數十名、結果達到意之好成績、受種者、定於本月二十三日午後二時、再至常盤小學校、重行檢驗、以定其效果關此各方皆在期待中、若發生實效、則今後滿洲之種痘法、完全改而做從之云、

省預防水患再演

【安東】本埠省公署、現以節屆夏季、轉瞬即至雨水之期茲爲預防水患再演、特定本月十三日、假省署會議室、舉行防水政策、協議商討、預防辦法由省公署警務廳、協和會等方面、出席參加、共同商討、預防對策、以期不致發生意外云、

省將開會計講習

【安東】本埠省公署、爲期省下各縣公署、會計事務劃一向上、特擬召開會計事務講習會、詳細商討、以資澈底改進、而謀前途發展、聞此刻正詳細計劃之中、預計本月下旬、當可在省署召集各縣會計人員、實行講習、至確實日期、現尚未決定云、

漢解 日本口語文法講義

【二四二】

裕振民編述
柳龍光校正

虛名詞

附錄　虛名詞　名詞可有實名詞與虛名詞之別。例如：

よく泣く人のことを泣蟲といひます。【把愛哭人的事叫做泣蟲。】

夏休には國へ歸る積りです。【打算到暑假回到鄉下（國）去。】

私の聞いた所を話しませう。【把所聽到的說說吧。】

右例各文中之人・泣蟲・夏休・國等皆爲實名詞、以其實質之表現者也。こと・積り・所等則不能表示實質、是謂之「虛名詞」。

虛名詞之爲副詞性時、亦可視其爲副詞接尾語。例如：

蜂は蜜を蓄へるために働いてゐる。【蜜蜂爲蓄藏蜜工作着。】

考へた所で仕方があるまい。【想到那兒是沒有法。】

「もの」「こと」「ところ」等虛名詞、多用於形容詞性修飾語活用語第四化下、可爲主語・客語・補足語。例如：

泣くものもある（主語）泣くものを慰める（客語）泣くものと見えた（補足語）

よいものもある（主語）よいものを褒める（客語）よいものと見えた（補足語）

兒科聖藥 消疳散

主治 諸般疳症 腹泄脾虛 面黃肌瘦 健胃理脾 消化不良 肚大青筋 顴骨紅熱 午後發燒 赤白痢疾 平常嬰兒 日服一次 格外肥壯

本堂應診醫士 張夢九 黑顯廷

總發行 奉天小西關北路 寶慶堂

下痢腹痛之權威藥 柏村博士創製 ヘルプ 補腸

下痢一症、在腸胃疾患中、危險最多不但年年喪亡十數萬生命、是亦誘發惡疫之第一原因也、故因傷食、傷水、時疫、睡覺著涼、腹寒、感冒等而起之下痢、腹痛、腸加答兒、胃加答兒等之治療、倘用價格高貴及無效果之滋養劑、或祗以新奇理論而炫售之一時流行藥、莫若服用早獲定評之海爾補、比較安全、海爾補係以精妙之配劑而醫治急性慢性之腸胃疾患、頗著宏效即能迅速消退下痢腹痛、恢復消化、並敏活營養機能。

定價 二十錠 三十錠 五十錠 一圓 三圓 六圓

本舖 東京日本橋 津村敬天堂

全國著名藥房均有代售

大內成美法律事務所

承辦特許事務

奉天商埠地三經路三十四號 滙豐銀行北隣 電【日】三三八二番

辯護士 辨理士 法學士 大內成美

辯護士 關根道一郎

盛京時報新京支社遷移啓事

本報新京支社於七月七日遷移六馬路大同報社內辦公凡與本社接洽事務者請至該處可也恐未週知特此通告

萬利止咳素

主治 價目

杭州城站許衙巷 萬利大藥房總發行

滿洲國總代理

白濁除根每盒二元 補血固精丸每料一盒

天興元綵房金店

開設奉天北市場廿六緯路 電話五二二六一號

外埠函購 無任歡迎

留聲機器界空前大盛舉

唱片節！

她們是誰呢？

(1)右上照片係以「島上女郎」等流行歌曲灌入唱片的著名歌女她是誰呢？ 『答』 滕○郎

(2)在上照片係以「天龍下ン」等各種流行歌曲、受聽衆萬分歡迎的著名歌女她是誰呢？ 『答』 ○市○

這兩個照片是唱片界最受人歡迎的歌女呀

贈送堂皇賞品之規定

今次以唱片節之紀念、對愛好留聲機器諸君、限甚是左列規定答案、無訛者五百名、贈送高級手提式留聲機一架、務希踴躍前來應徵爲荷……

A、解答一人限一答案、

B、解答一裝入信封、並附圖內。記入右項圖郵票三分、且內中須詳註住址姓名。

（甲）答中者人多時、按照抽籤法、選定五百人、對之贈送堂皇賞品手提式留聲機一架。

（乙）應徵答案截止日期、自此廣告登出之日起、十日以內。至當選受贈品者、即行通知

（丙）答案投遞處 東京麴町飯田町五丁目 大東工業商會宣傳部

向五百人贈送之手提式留聲機（唱片節記念品）

贈送之留聲機、因由鐵路投遞、祈記入最近尊府之站名爲要

闔家新春的快樂呀從留聲機開始的

實物縮寫圖

品質 堅牢保證

高八寸六分 長一尺三寸 寬一尺 重一百八十兩

外裝 優美精緻之極 用陳洛哥產皮

音調 清朗柔軟 音色 普通清晰 各樂器響音

○對應徵者 贈送之全体人士、奉勝太郎市丸、照片一張 流行歌曲全集、許國民謠集二冊

¥28.00

握現代治淋病之最高權威的

德國梅濁尅星

▲愛全世界醫士迪那博士發明透膜殺菌法

淋病斷根新法

淋病的球難滅已成全醫界的難題、要把淋菌巢窠醫治方才成完全淋菌斷根、淋病怎樣可以算斷根呢？也是醫師及病家所渴望的一件事然淋菌消滅就作爲淋病的治愈、而究竟用怎樣的方法、可以証明深部的淋菌確實消滅呢？醫師祗用一種深部殺菌的新藥梅濁尅星把潛伏的淋菌、完全殺盡、行了此法以後即撿不出淋菌並且沒有其他可疑的症候、大約可作爲斷根、還須經過了三月半年一年之後、再行同樣的方法、沒減淋菌而且經過了、良好的時候就把淋菌治愈了、還有一句話男人家已完全治愈、如不同時醫治他已被染的妻子、還樣的醫治是一點兒沒有用的

▲梅濁尅星的醫治作用

梅濁尅星爲愛迪那博士耗四十年之心血經二百五十二次的實物試驗、送請全世界花柳病院八百七十八處實驗、始告成功的、淋濁斷根特效藥、其藥性王道、功效的神速、可稱十全十美實爲二十世紀醫藥界新貢獻

（一）本劑有專門透入男女的深部粘膜細胞內殺盡淋菌的特徵所以服過此藥者的小便也有極其强大的殺菌力

（二）藥性和平、毫無副作用、絕非禮油劣藥之坊害腸胃障碍及生育等流弊百出者可比、

（三）專治急慢性、五淋、白濁、婦女、白帶、膀胱炎、尿道炎、等症有屢試屢驗的特效、

▲德國威爾鄧藥廠鄭重監製▼

▲梅濁尅星說明書函索即寄▼

▲大連▼華泰▼華西▼營口▼中西五洲▼奉天五洲▼安東瑞祥泰▼新京中西▼吉林五洲▼黑龍江中西▼鐵嶺義和堂▲洮南和發順▼普蘭店▼康德記

哈爾濱道外六道街口 何爾登洋行

歐美生乳藥

育兒缺乳可購

歐美生乳藥

服後乳汁湧湧而來、定增數倍之多、哺之有餘、誠謂下乳之良藥也、

注意飛艇商標爲記謹防假冒

總發行所奉天鼓樓南 歐美大藥房西號

各埠均有代售

定價每瓶一元二角 每打十二元 郵費每瓶加三角

丸見屋毛絲店廣告

兩洋新時衣料莊

鄙店開業以來價格低廉品質優良深蒙顧客歡迎購買今又運到大批新穎各種衣料定價克己賜顧諸君請早臨

奉天新市街市場北門東入口 丸見屋毛絲店

韓奇逢 黑鷄白鳳丸 大減價 兩個月

認明商標以防假冒

前北京內務部立案 北平實業廳註冊 國民政府全國註冊局註冊 中央衛生試驗所化驗 國民政府實業部註冊 國民政府內政部化驗立案

上海韓奇逢大醫士黑鷄白鳳丸

主治 帶下過多、經血不調、起前錯後、行經腹痛、心忙心跳、腹內有塊、久不生育、子宮寒冷、腰腿痠痛、多病惡夢、頭暈、四肢無力、骨節痠痛、氣虛血崩、咳嗽痰喘、行經時犯、胸悶、飲食減少、以致崩漏、或午後發燒者、血色不正、如同紫黑、凡患此病各症、均宜服之

（定價）每盒國幣五元 每打五十元

現在減售半價 每盒兩元五角 每打二十五元 每人限購一打 多購仍照原價

（減價日期）七月十日起＝九月十日止 兩個月後停止

外埠函購一律待遇減收半價加郵費兩角

減價辦法

奉天大西邊門外路北門牌四十三號 韓奇逢藥房有限公司

新京四馬路中興大藥房內 韓奇逢藥房有限公司

哈爾濱道外純化街 韓奇逢藥房有限公司

熱河之產業

葉峯綫一帶

【北部熱河之河川】

猴頭溝銀窩溝連圍城之行程、用新東洋式都市之完成、並非等、爲新熱河開發之交通機審望、以中間都市之整備充構、而以錫喇木倫河爲境界、實、爲目標也、」通興安西省爲產業開發上重大地帶、特北熱河赤峯一帶之地質土壤、西熱河圍場地區之腐植土地帶、實蒙古砂漠地帶中爲歐亞志斯也、赤峯市爲之稱成、對承德佔並行的地帶、

▲面積地域

平原	二、三九六、四四〇畝
山區	一八、七二一、三六〇畝
水區	四三、六八二、二二〇畝
計	六四、七九九、九二〇畝

北熱河一帶

北熱河葉柏綫之背後地域建平、寧城、赤峯、圍城之一部地區等、爲熱河省北部之半面、由葉柏壽分岐、北西達赤峯、中建平縣之北部老哈河之沿岸、及灤河上流沿岸地域爲平地、土質爲粒土質及砂質腐蝕地爲小、故農耕甚佳、高粱粟等之特產以外、鴉片、麻、甘草等頗豐富、又近時礦山之開發等、爲最注目的事件、鐵道交通以外、由北票朝陽、經老虎山、建平到赤峯之自動車路、及由赤峯全寧到大板上林西之自動車路、又由赤峯、經

建平縣

建平縣、夙以全產著名、前淸光緒十八年、內蒙古回回致徒叛亂之時、朝陽赤峯凌源建平、均被蹂躪、後經淸朝要路、將該金礦爲官營、顧用西洋顧問、開發約十一鑛、查建平金稱石金、右石中之金恰如絲、故亦稱線金、爲熱河特殊境構成之貴重性者、實承德文化藝術並行的關鍵、產金地帶之構成、成爲其一因、從來熱河之採金者、僅爲搾取的關係、對採金代償的產業、乃至文化設施、爲放任的狀態、不但採金、林產等亦然、若此地實施植林、整頓水利、採

▲縣內人口

	戶數	人口
農業	二六、二一二	一七七、二〇七
工業	五、五〇六	一六、八六八
商業	七、三三一	二一、五八二
鑛業	一〇	七五
交通	三五	一一〇
公務	一三一	六一〇
其他	一、七一三	一二、〇四九
無職	一八一	三四七
計	五一、〇一九	三八八、八二八

▲縣內產業

(一)農業

	面積	收量
可耕地	二、五九六、四四〇	
既耕地	二、〇八八、九四〇	
不可耕地	六二〇、四〇三、八〇	
豆類	一三一、六九三	一四一、〇〇〇
高粱	五七九、六三四	一一〇、一四〇
玉蜀黍	一〇、八	一七
麥類		四、三〇
粟	八〇、四三三	一一三、〇〇七
雜穀	四三、七一七	五七、一五〇
特用作物		
蘇子	一	一九三、一五〇
葉煙草	五、〇〇〇	六四、〇〇〇
棉花	三、一〇〇	
麻類	五、〇〇〇	二、〇〇〇、〇〇〇
落花生	…	…
胡麻	三、一九八	三三三
鴉片	二七、七六六	一、五〇三、七〇四
甘草		一〇〇、〇〇〇

(二)畜產品

毛類	七五〇元
皮革類	一、六三〇元

(三)礦產

建平縣之特色爲金礦、其主要鑛山如左、柏抜子、熱水、長臬、黑大山、霍家地、撰山子、百山圖、遷安五家子、其他銀礦四、煤礦六、」

▲溫泉

熱水塘　由建平正東五十支里、熱度頗高、」

▲商工業

(一)金融

本地方原無金融機構、奮農家金融、向以糧石爲基礎、然近來糧棧、又無銷路、以致農家金融、奇緊異常、至於工商家、無銀行錢莊當舖貸借之挹注、僅以小數資本經營、對於金融、實感困難、又該縣在事變前、殊祿科領、原設有熱河興業分行、關於事變取銷、以後迭經呈請設立中支行、未蒙允准、故縣內無銀行

(二)商業

糧商	五	一、八〇〇
麵粉商	三	二、五〇〇
酒商	二八	一二五、三〇〇
糕餅商	一八	二、九四〇
肉商	一二	一、一〇〇
鹽商	四	四〇〇
販鞋商	一	一〇〇
雜貨商	八二	二五、三九〇
京貨商	一	三〇〇
藥商	二八	七一、一八〇
木商	三	三五〇
絨蔴商	五	一、七〇〇
皮革商	八	二、四五〇
鐵器商	九	一、二四〇
首飾商	二	二〇〇
布疋商	三〇	一九、七五〇
其他	三	三五〇
共計	二四二	一九〇、〇〇〇

(三)工業

銑鐵鑄造業	四	五六〇
磚製造業	二	二五〇
石灰製造	一	八〇
蠟燭製造業	三	五〇〇
釀酒工業	一八	一二三、八〇〇
製粉業	六	一、六一〇
裝餜業	二	九〇〇
製麵業	二	三八〇
木器製造業	六	九〇〇
印刷裝訂業	二	七五〇
裁縫業	二	一、二五〇
計	五八	一二八、九八〇

建平縣城

建平、爲朝陽赤峯間之要路、綫爲東部背後地、赤陽赤峯間自動車每二日一往復、對葉峯總粁程、一九〇粁、所要時間、七時三十五分、賃金九圓五十錢、一日一往復、昔時爲建平縣物資集散之中心地、葉柏綫開通後、物資集散關係、呈一變的狀態、

▲人口

	戶數	人口	
總數	三八四	一、五六四	
滿人	三七五	男 八九二	女 六四五
日本人	八	男 一五	女 五
朝鮮人	一	男 四	女 一

葉柏壽驛

葉柏壽市街、距驛站東北三粁之地、迨三百年前、在於蒙古人之勢力下、漸次衰微、現在特爲漢民族之勢力、市街朝陽凌源間從貨通路、日人經營店舖、達十數家、每月三六、九之日、爲定期市日、

戶數　二六〇戶
人口　三〇〇戶

附近產、楊木松材、高粱、大荳粟、鴉片等、主要機關如左、農務會商務會電報局建平警察署、日本領事警察署、滿人小學校、

興安省產業開發
康德三年之諸施設內容

【新京十三日發】邇來興安四省產業開發諸施設、漸呈整備、如康德二年度開設之國立王爺廟、扎拉木特之緬羊改良場、及滿鐵經營之林西、錢家店緬羊飼育場等、康德三年度施設如左、

一、氣象觀測所
(一)地方觀象台、海拉爾、
(二)地方觀象所、滿洲里、興安、索倫等三所、
(三)簡易氣象觀測所九所、
(四)農業氣象觀測所二所、
(五)滿鐵設施氣象觀測所錢家店外一所、
二、揚水用風車四所、」
三、旗種畜所八所、」
四、林務署八所

其他滿鐵之產業調查所、開設於鄭家屯、又揚水風車之設置、對興安省產業開發之將來、有重大用途、爲最可重視之點、

即興安省、因河水小量、旱年不生產之地居多、該地方地下水頗豐富、因其利用變荒野而爲美料地者、非夢想的事實也、尤以該地方主要產業牧畜業之缺點、爲飲料水之缺乏、故比較牧草地帶之廣汎豐量、而利用範圍、被限制、今後倘各地設備揚水風車、於各地設置固定牧場、諒爲可能、」

滿洲豆油愈發展
因澳洲政府輸入許可制

【新京十三日】依據特產中央會東京駐在員報告、因日本對澳報復關稅輸入許可制之實施、䐁子及蠟燭原料、每年有十萬噸內外輸入之澳洲牛脂、因輸入許可制採用事實上、輸入呈杜絕、該業界現爲異常的張緊、而代替澳洲牛脂、以滿洲大豆油爲原料、以硬化油爲代用品、是係多年之希望、滿洲大豆油輸入稅撤廢以硬化油共販組合爲中心、更續行猛烈運動云、

全滿保險業結成
近開催新京總會

全滿保險協會結成問題大會去年來於大連開催、設定第一次設立委員會、起草規約、愈完了成案、三日全滿保險會社三十社、參加於新京、近開催第二次總會、以謀協會結成、大体討議之要項如左、

一、料金率、採用普通物件之危險區別制、設定動產不動產之別、對倉庫工場、設增遞制、又普通物件用國籍別率
一、決議確定後代表、派向日本、求全日本火災保險協會之贊助、
一、得監督官廳實業部之認可、茲正式成立保險協會」

銀塊單位 斷行低下

【東京十三日發】水曜會、十三日銀塊單位、比較前週末爲每一基羅姑羅姆、低下爲四十五錢、改訂四十七圓十錢三厘、右原因、低倫敦銀塊遠卯市價低跌故也、」

東山產業會社 向滿洲謀進出策

朝鮮肥料及農具用機具機械販賣之有力者、全羅北道金州郡東山產業株式會社(資本金十萬圓)今次謀滿洲進出、已向奉天工業土地會社交涉、使用敷地爲二千坪、專門從事向滿人農具之製作、現與新京實業部間在接洽中、」

公主嶺附近地方高粱
發生害虫被災頗巨

【新京十三日發】因日前之大雨、全滿各地水災、達廣範圍、就中、吉林省下各縣水災達約十二萬天地、佔總耕作面積三成、隨天候回復、前記水災面積中約六成不能收穫、尤以最近公主嶺南二十餘滿里地點(遼河一帶)發生高粱害蟲、(黑色爲七八分)高粱作物呈全滅、農民因再度之災害、呈大恐慌、

木把代表奇想天開
公然壟斷木業界
木把木商一致奮起反抗

【哈爾濱】中央實業部及治安維持會、爲澈底肅淸匪患計、於去年採木時節、會實行集團採伐辦法、每集團公推代表一人、以便代表木把辦事、依蘭阜民公司經理馬鳴鑾、爲木把代表之一、現竟借風興浪、擬壟斷木業界、從中漁利、並以官氣十足之通告、通知各木把、由七月七日起、各木把大木到依蘭時、須先報該公司處理、無論何人、不許與客人直接買賣、並不許藉自已裝船名義、朦混轉賣、以圖取巧云云、木把認爲該代表人此種非法壟斷、於理於法不合、既足以剝削木把之血汗、復能影響木商之購買、殊屬無理、故由下江一般木把、聯絡一般木商、對之提出有效之反抗、同時並擬向中央請求撤銷其木把代表人資格、將來結果如何、頗堪注目、」

奉天燒酒釀造業
最近營業呈示減低

在奉燒酒釀造業、現有八家、在於城裡、五家在於二十里乃至六十里圈內、營業所均設於城內、最近之營業狀態、爲閑散期、現地一般之不況、愈形不振、向營口方面實施傾銷、以續營業、最近營口方面運貨停滯遂價格低跌、爲不合算、營斯業者、苦慮種種打開策、然依然不回復、比前月放賣五六成、酒造稅繳納上頗困難、斯業主要者業態如左、

(A)一日生產額及放賣額

萬隆泉(小東邊門外)
生產額六月中旬　一八〇〇斤
七月上旬　一六六〇斤
放賣額六月中旬　四〇〇〇元
七月上旬　三〇〇〇元

東興泉(城東四方台)
生產額六月中旬　一八〇〇斤
七月上旬　一六五〇斤
放賣額六月中旬　三九〇〇元
七月上旬　二八〇〇元

醴泉湧(城北平羅堡)
生產額六月中旬　一八〇〇斤
七月上旬　一五〇〇斤
效賣額六月中旬　三五〇〇元
七月中旬　二五〇〇元

B製品價格
燒酒一瓶(批撥十四斤)
六月中旬　二元四角
七月上旬　二元二角
燒酒一斤(小賣十四兩)
六月中旬　二角
七月上旬　一角八分

安東糧石交易

【安東】本埠糧市、於七月六日晚市開盤、對糧運大豆、仍未成交、本日僅安大東糧石、其市況元米小米精米仍攏價、紅糧包米未漲、成交狀況、則因到貨稀少遲滯特錄標準如左、

品名	最高價	最低價	單位
青豆	未	成	每石
包米	五、七五〇	四、四〇〇	每石
紅糧	五、一〇〇	四、五〇〇	每石
小豆	一〇、一〇〇	九、八〇〇	每石
精米	一三、〇一〇	九、一〇〇	每石
粳子	七分厘	五分八厘	每觔
吉豆	一〇、四〇〇	八、五〇〇	每石
山米	一〇、〇〇〇	六、〇〇〇	每石
元米	一〇、八〇〇	八、八〇〇	每石

奉天商議理事 任加藤治雄氏

隨前奉天商工會議所理事兒玉翠靜氏之轉任開灤煤礦顧問後任理事在詮衡中、十三日午後三時商議議員會結果、決定推選前大阪府貿易館大連駐在員加藤治雄氏、按加藤氏、今年三十九歲、大正十年卒業於大阪高商、更進於京大經濟學部、經任大阪市役所產業部、天津貿易調查所長、大阪市大連貿易調查所長、昭和十年、視察南北美、歸國後、任產業課長、

豆麥之飛漲

【佳木斯】本年因德國需用大量大豆、沿江大豆、節節上漲、三月間每斗壹元六七角、六月中旬漲至三元、頃於五六日、漲至每斗三元三四角、而小麥自春以來、毫不上漲、存豆之家、益見發財、囤麥者咸抱不樂、忽於昨六日、每石由二十元漲至二十八九元、存麥之家、以機會已到、不得不售、有豆之家、早已獲利、然此際不急獲利、返居奇不賣矣、

鐵路總局改修
哈市保稅倉庫

多年懸案之新京哈爾濱奉天三都市之保稅倉庫、然自來九月一日爲實施鐵路總局今次改修舊北鐵五棟實施引込綫之設備以充保稅倉庫、近着手工事、該倉庫收容力爲約二千噸

赤峯山金製鍊所
自七月一日已舉行開業式矣

赤峯山麓赤峯山金製鍊所、今次機械及動力設備、一切均已完了、於七月一日舉行開業祝賀會、開始操業、該製鍊所、由混汞法、靑化法、一日有處理三十基羅頓採金之能力、有無盡藏之稱、擁熱河一帶之金礦、將來有許多之期待

滿蒙毛織大擴充
經總會決爲定之籌備

推名滿蒙毛織會社專務、爲該社定期總會報告增資出席總會計、前者上京中、此次平安完了、決定增資、並擴大華北上海地方之銷路、關於優秀製絨機之增設、完了最新高級織機六十台、及附帶機械發往、十三日午前四時二十分回奉、

行市
(七月十四日午前)

滿取股份行市

▲定期交易

	大價	小價
滿取	一三、八〇	一三、八〇
新東	一三五、二〇	一三四、七〇
大新	七四、三〇	七四、〇〇
日產	七七、六〇	七七、四〇
新日產	二四、三〇	二四、三〇
五品	一七、〇〇	一七、〇〇
豆新	二〇、〇〇	二〇、〇〇
日魯	七一、〇〇	七一、〇〇
郵船	二三、〇〇	二三、〇〇
鐘紡新	一六〇、〇〇	一六〇、〇〇
毛織	七六、〇〇	七六、〇〇
同優先	一九、〇〇	一九、〇〇
滿鐵	六一、六〇	六一、六〇
新滿鐵	三八、四〇	三八、四〇
電燈甲	二八、八〇	二八、八〇
電燈乙	一七、八〇	一七、七〇
上海	六六、二〇	六六、二〇
滿化	五〇、七〇	五〇、七〇
新東拓	二二、七〇	二二、七〇
煙草	四四、五〇	四四、五〇
土木	一一、三〇	一一、三〇
土地	一〇、二〇	一〇、二〇
鞍山	八五、〇〇	八五、〇〇
滿興	二五、〇〇	二五、〇〇

▲長期交易　現行　先卯

	現行	先卯
滿鐵	六一、五〇	六一、八〇
新滿鐵	三八、五〇	三八、七〇
電甲	二八、〇〇	二八、二〇
電乙	一七、八〇	一八、〇〇
新東拓	二二、六〇	二二、八〇
豆新	二〇、一〇	二〇、四〇
五品	一七、二〇	一七、一〇
滿取	一四、〇〇	一四、一〇

各地豆糧

大連

大豆(百斤、鈔票價)(開行)
現帶袋　—
不帶袋　—
七月底　八三四
八月底　八二七
九月底　八〇三
十月底　七七八
二月底　六四二

豆餅(壹塊、鈔票價)(開行)
現行　二四七〇
七月半　八月半　九月半　十月半　十一月半

豆油(壹箱、鈔票價)(開行)
現行　二二六〇
七月半　二月半

高粱(百斤、鈔票價)(開行)
現行　四〇七
七月底　四二四
八月底　四二六
九月底　四二〇
十月底　四〇三
十一月底

大連麻袋(一枚金票價)
現貨　七月卯　八月卯　九月卯

哈市

大豆(壹市特、國幣價)開行
七月半　六六七
八月半　六五八
九月半

小麥(同上)(開行)
七月半　五三三
八月半　五三五
九月半　五四四

國外商品

美國棉花(圓)　七月卯　八月卯　九月卯　十月卯　十一月　十二月　現行
印度棉花　大阪三品(錦)　大阪綿花　大阪綿絲現行
橫濱生絲　神戶豆餅

聲明盒樣紀念贈伍萬盒

買一盒送一盒勿失良機
▲黑色固腎丸主治▼
主治先天不足、腎經虧損、房勞過度、夢遺滑精、精液缺乏、精冷精淸、子嗣艱難、陽萎短小、陽萎不舉、房事早洩、老年精衰、夜多小便、精神困倦、頭暈眼花、耳作蟬鳴、行動心跳、動作氣喘、四肢無力、背痛、風濕、腰酸頭痛、筋骨痛、骨節痛、凡由腎經發生各症、服之非常有效、如腎病常服體質強壯、精神充足、永保無腎虧陰萎之慮、如患腎虛陽萎之人、早服一日、(黑色固腎丸)早得一日全愈、此藥性質和平、毫無流弊、效力偉大百發百中、患病購服一試、方知言之不謬、

定價　每盒國幣一元　每半打國幣五元六

新京中興藥房　大生藥房　東益中西藥房　義和謙　頭道溝義和謙　日站恒濟堂　公主嶺三合德　奉天金城藥房　同德堂　安東瑞祥泰
各大商埠均有代售
駐新京西四馬路南拐角　瑞華氏藥行
駐哈道外十六道街　瑞華氏藥房

東京　尾澤監製　全治水

皮膚病第一靈藥
本堂監製馳名頑癬藥全治水。是弊舖獨特之秘方。他家不備之聖藥也。專治乾濕癬。陰囊濕疹。蛇皮魚鱗癬瘡。疥癬及白斑風諸症。此藥塗擦不過五六次而全治。雖多年惡癬亦能斷根。無論男婦老幼百試百驗。靈妙神奇。此藥專治以殺虫消毒爲主。旣奏效神速。試頑癬第一之靈藥。前代未曾有之仙方也
全治水價目　二角、三角、五角、一圓、二圓、各埠著名藥房均有代售
東京市神田區保町三丁目四(九段下大通)　總批發處　合名會社尾澤商店

日本型赤煉瓦年產壹億五千萬個
拾六工場製品總批發處
共
奉天共營煉瓦株式會社
營業所　奉天彌生町三十一番地(市五條角)
電話　五三六二番　七六四〇番

病後體虛易感染病癆及其他可畏之病症危險殊甚若服用庫阿可斯能免已受病患之使吸器官立即呼復原狀本品兼能增進食慾而恢復君之健康
BAYER

夜間盜汗淫淫 心跳喘息等人們
乃身體內部
衰弱之朕兆也
請一嘗試養命酒

睡眠中盜汗淫淫、稍爲動作、便喘息不勝者、乃身体內部非常衰弱之徵兆也、而今已屆暑期、病人忽然增多、是亦平素不重攝養之所致耳、倘吾人生活根本之身体、心藏强壯

自然生理機能、作用佳良、抵抗力亦見緊張、因之、內部穩當、血液循環暢適、胃腸活潑、食慾進展、容易消化、身体爽快、便弱調整、身体健康肥碩、頭腦清明、夜間快然得

安眠熟睡、迨至翌晨、頭腦清快異常、体內常充溢活潑之元氣、雖祁寒盛暑、亦安靜如恒、彼流行病與傳染病、不足恐也、起居缺乏活潑之病人、賴此得以恢復健康、平素身体內部衰弱、

腦神經亦從而衰弱、夜間苦不能眠、盜汗如瀋、翌晨頭沈目眩、舌苔叢生、飲食無味、胃腸機能不佳、身体消瘦、氣力不加、疲乏倦怠、略事動作、易生喘息、

目力薄弱、根氣缺乏、終日度不愉快之生活、此等人士如欲身体內部强壯、則宜每日晨夕續服滋養强壯劑養命酒以攝養身体、蓋飲以資養生無逾於此、此等眞實好評、頗爲馳名、勸閣下一度体驗、定能判明矣、

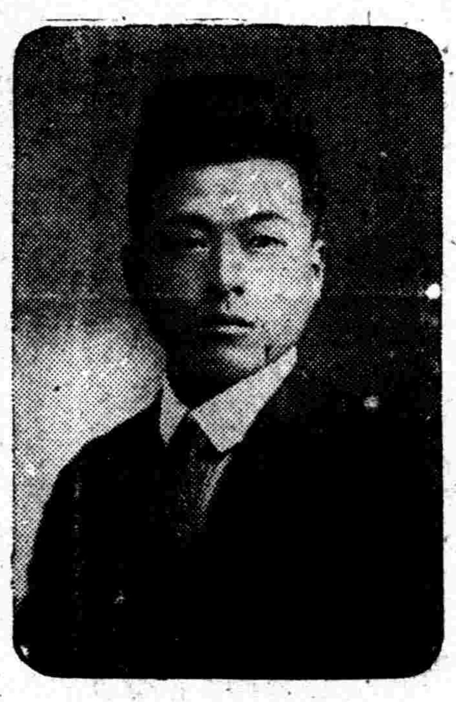

衰弱而出盜汗
服本酒後力氣增加健康異常

北海道　谷川一雄

鄙人係腺病質身体、營養極爲不良、加以食慾不進、元氣毫無、身体倦怠、有不堪一日勞働之苦痛、祇因不善事珍攝、此虛弱身體、至十八歲時、竟異常衰弱、終致臥倒病床、厥後、受醫師醫治、僅得保全生命、然衰弱日甚、雖歷服各種名藥及滋養藥、迄未奏何等功効、無何苦惱之至、偶於報上得悉養命酒、急求家慈買來服用、眞感到有如說明書所云、通五臟六腑皆有快感也、迨一瓶服罄、爾時頭腦清爽、盜汗已止、更連飲二瓶三瓶、食慾漸增、便溺順利、元氣煥發、身體湧出不知時增添之力氣、而連用結果、苦惱長年病弱之身体、一變而爲健康矣、今者、鄙人逢茲二十三歲愉快之春、謹致此滿腔感謝熱誠、薦鄙人現在動作、超人一倍云（十一年四月二十日收信　右寫眞即谷川一雄君玉照）

贈送小瓶

貴重的深山仙酒、其芳香美味、一飲難忘、事實証明、遠勝雄辯宣傳、茲特爲介紹起見、贈送養命酒試飲用小瓶、不取分文、請向東京澁谷區上通四丁目四三番地養命酒本舖出張所函索可也

●宜作滋養强身飲料……
△產前產後的婦人
△强精健腦的目的
△神經衰弱的人
△貧血發冷的人
△腸胃衰弱的人
△失眠氣促的人
△呼吸器羸弱的人
△疲勞倦怠的人
△元氣薄弱的人
△体質虛弱的人
△病後恢復期等等

信州伊那谷名產
鹽澤家傳
養命酒
製法領有日美專賣特許
各埠著名藥房百貨店食料品店皆有出售

謹防假冒　購時請注意專賣特許鹽澤家養命酒等字樣

信州上伊那郡南向村大草
醸造發賣元　養命酒本舖天龍館
東京澁谷區上通四丁目四三番地
出張所　養命酒本舖出張所
電話青山五三九八番　振替東京六八八五五番

痰喘咳嗽 一服除根

注册商標

龍角散

龍角散既爲純優良藥質之配劑故　雖少量亦奏効果且香味尤非常爽快故　雖病人幼童嫌藥之人亦極樂服用也

龍角散之十大特長

一、對於病原有良作用‖不須咳嗽即奏良効
二、善使咽喉滑轉‖精氣眞爽快心神又明朗
三、尤使呼吸平安‖困難之呼吸如同一掃快樂即生
四、有靜止咳嗽之作用‖一經服用即有靜止咳嗽之精妙
五、防止影及胸部‖咳嗽即止胸部自無痛苦之患
六、解消過熱‖過熱則易變症牠能爽麗消除
七、防止肺炎之變症‖善能防止肺炎及肋膜炎之變症率
八、無肺結核之痕跡‖又能消殺可怕之結核種子
九、決無副作用‖決無習慣性及胃痛之敝
十、亦可與他藥併服‖無論與何藥併用均有良効

消除項痰、靜止咳嗽、防止肺炎、肋膜肺炎、結核等症

龍角散主効

痰咳患者　因痰常咳之人可能極其快樂
喘息患者　因痰喘而呼吸困苦者宜即時服用
咳頻發者　頻出咳嗽夜不安眠爲健康之百害
感冒患者　於流行感冒及感冒之咳嗽有快適之効果
肺病咳者　肺病之咳者則患部益行抗進故須留心
血痰患者　痰中帶血之人必須服用
百日咳　兒童之百日咳請即服用
痲疹咳　痲疹咳亦須應用而與他藥亦可併用

藥價
二日分半　二十錢
四日分　三十錢
八日分　五十錢
十八日分　一圓
四十日分　二圓
六十五日分　三圓

總舖　東京市神田區豐島町　株式會社藤井得三郎商店　振替東京九一番　電話浪花(67)一〇〇八・一〇〇三

總發售處　大連滿洲・奉天加茂町・哈爾濱八站馬路・奉天浪速通・新京日本橋通　日本賣藥株式會社　井上誠昌堂藥房

全國各藥店均有出售

VINNIN

最新胃病良藥
胃安寧

本品爲一種和胃整腸劑、經徵詢多數名醫師之意見、商定方案、審慎配製、功效允推卓越、主治：胃酸過多、肝胃氣痛、反胃作嘔、腸食、腸氣、急慢性胃腸炎及各種新久胃病、依法投服、立見治愈

上海中法大藥房發行

奉天中街　中法大藥房　滿電話二八五九號

淋毒性疾患
保樂爾

强力銀膠質內服治淋劑　製法特許

安全確實內服療法

本藥係應用京都帝國大學教授堀場理學博士及小田切理學士所完成世界的發明卽領有特許權之「金屬俄爾科納蘇爾製法」而經日本醫化學界殿堂該大學化學研究所、根據上項特許施設、予以理化學的處理、成功於銀質散於白檀油內、使之形成膠漿狀態、以達從來認爲至難之銀質內服化目的、更使治淋藥双璧銀與白檀油之相乘治癒作用、遂有具現途徑、而握斯界最高權威之最新內服治淋藥也、故藥効之顯著、絕非向來類藥所能追隨、中外名醫及一般患者、咸所實驗齊口讚嘆者也、

奉贈文献　片山博士横尾博士兩先生實驗報告書函索免費奉送

各地著名藥店及百貨店藥品部均有出售、惠購時請指名「保樂爾」以免誤服異物、倘遇缺貨就近難得、乞向總批發處直接函購當即寄上嚴守秘密、發數方法、郵滙、貯金或郵局代收貨價皆可、但先付貨款、不需寄費郵票代用亦可

（價）一元八角・三元五角・五元五角・十元（送費四角五分）

日本東京市神田區鍛冶町大通
總批發處　大木合名會社　振替口座東京五四〇番・四八〇番
支行　大阪市東區淡路町一丁目　振替口座大阪七七九五番

寶利唱片七月新出品

若不[illegible]等唱片是莫大之損失

請速到寶利代理店試聽心定能滿意

定價壹元五角

二簧
小奎官　十八扯・戲迷傳
張蘭雲　鋸大缸

梆子
王金城　伐東吳
陳艷琦　珊瑚傳

評戲
劉翠霞　萬里長城
喜彩蓮　再生緣
芙蓉花　老媽開嗙

河南墜子
喬清秀　遊湖
　　　　獨占花魁
董桂芝　蘇三起解

樂亭影
張占科　大封官
張占科　武家坡

大鼓
王佩臣　情人頂嘴
劉玉芳　目蓮僧救母
朱學貞　遊湖

時調
趙小福　學熱客

蓮花落
于瑞鳳　拷打紅娘
　　　　雙鎖山

太平歌詞
秦寶田　小上壽
　　　　黑大姐出閣